Rar.
1276
Rar. 1276

Rar. 1276

Egmont.

Ein Trauerspiel
in fünf Aufzügen.

Von

Goethe.

Achte Ausgabe.

Leipzig,
bey Georg Joachim Göschen,
1788.

Bayer. Staatsbibliothek
München

Egmont.

Ein Trauerspiel

in fünf Aufzügen.

P e r s o n e n.

Margarete von Parma, Tochter Karls des Fünften. Regentinn der Niederlande.

Graf Egmont, Prinz von Gaure.

Wilhelm von Oranien.

Herzog von Alba.

Ferdinand, sein natürlicher Sohn.

Machiavell, im Dienste der Regentinn.

Richard, Egmonts Geheimschreiber.

Silva, Gomez, unter Alba dienend.

Clärchen, Egmonts Geliebte.

Ihre Mutter.

Brackenburg, ein Bürgerssohn.

Soest, Krämer, Jetter, Schneider, Zimmermann, Seifensieder, Bürger von Brüssel.

Buyck, Soldat unter Egmont.

Ruysum, Invalide und taub.

Vansen, ein Schreiber.

Volk, Gefolge, Wachen u. s. w.

Der Schauplatz ist in Brüssel.

Erster Aufzug.

Armbrustschießen.

Soldaten und Bürger mit Armbrüsten.

Jetter, Bürger von Brüssel, ein Schneider, tritt vor und spannt die Armbrust. Soest, Bürger von Brüssel, ein Krämer.

Soest.

Nun schießt nur hin, daß es alle wird! Ihr nehmt mir's doch nicht! Drey Ringe schwarz, die habt ihr eure Tage nicht geschossen. Und so wär' ich für dieß Jahr Meister.

Jetter. Meister und König dazu. Wer mißgönnt's euch? Ihr sollt dafür auch die Zeche doppelt bezahlen; ihr sollt eure Geschicklichkeit bezahlen, wie's recht ist.

Buyck,

ein Holländer, Soldat unter Egmont.

Jetter, den Schuß handl' ich euch ab, theile den Gewinst, traktire die Herren: ich bin so schon lange hier und für viele Höflichkeit Schuldner. Fehl' ich, so ist's als wenn ihr geschossen hättet.

Soest. Ich sollte drein reden: denn eigentlich verlier' ich dabey. Doch, Buyck, nur immerhin.

Buyck schießt. Nun, Pritschmeister, Reverenz! — Eins! Zwey! Drey! Vier!

Soest. Vier Ringe? Es sey!

Alle. Vivat, Herr König, hoch! und abermal hoch!

Buyck. Danke, ihr Herren. Wäre Meister zu viel! Danke für die Ehre.

Jetter. Die habt ihr euch selbst zu danken.

Ruysum,

ein Friesländer, Invalide und taub.

Daß ich euch sage!

Soest. Wie ist's, Alter?

Ruysum. Daß ich euch sage! — Er schießt wie sein Herr, er schießt wie Egmont.

Buyck. Gegen ihn bin ich nur ein armer Schlucker. Mit der Büchse trifft er erst, wie keiner in der Welt. Nicht etwa wenn er Glück oder gute Laune hat; nein! wie er anlegt, immer rein schwarz geschossen. Gelernt habe ich von ihm. Das wäre auch ein Kerl, der bey ihm diente und nichts von ihm lernte. — Nicht zu vergessen, meine Herren! Ein König nährt seine Leute; und so, auf des Königs Rechnung, Wein her!

Jetter. Es ist unter uns ausgemacht, daß jeder —

Buyck. Ich bin fremd und König, und achte eure Gesetze und Herkommen nicht.

Jetter. Du bist ja ärger als der Spanier; der hat sie uns doch bisher lassen müssen.

Ruysum. Was?

Soest laut. Er will uns gastieren; er will nicht haben, daß wir zusammenlegen, und der König nur das doppelte zahlt.

Ruysum. Laßt ihn! doch ohne Präjudiz! Das ist auch seines Herren Art, splendid zu seyn, und es laufen zu lassen wo es gedeiht.

Sie bringen Wein.

Alle. Ihro Majestät Wohl! Hoch!

Jetter zu Buyck. Versteht sich Eure Majestät.

Buyck. Danke von Herzen, wenn's doch so seyn soll.

Soest. Wohl! Denn unserer Spanischen Majestät Gesundheit trinkt nicht leicht ein Niederländer von Herzen.

Ruysum. Wer?

Soest laut. Philipps des Zweyten, Königs in Spanien.

Ruysum. Unser allergnädigster König und Herr! Gott geb' ihm langes Leben.

Soest. Hattet ihr seinen Herrn Vater, Karl den Fünften, nicht lieber?

Ruysum. Gott tröst' ihn! das war ein Herr! Er hatte die Hand über den ganzen Erdboden, und war euch alles in allem; und wenn er euch begegnete, so grüßt' er euch wie ein Nachbar den andern; und wenn ihr erschrocken wart, wußt' er mit so guter Manier — Ja, versteht mich — Er ging aus, ritt aus, wie's ihm einkam, gar mit wenig Leuten. Haben wir doch alle geweint, wie er seinem Sohn das Regiment hier abtrat — sagt' ich, versteht mich — der ist schon anders, der ist majestätischer.

Jetter. Er ließ sich nicht sehen, da er hier war, als in Prunk und königlichem Staate. Er spricht wenig, sagen die Leute.

Soest. Es ist kein Herr für uns Niederländer. Unsre Fürsten müssen froh und frey seyn, wie wir, leben und leben lassen. Wir wollen nicht verachtet noch gedruckt seyn, so gutherzige Narren wir auch sind.

Jetter. Der König, denk' ich, wäre wohl ein gnädiger Herr, wenn er nur bessere Rathgeber hätte.

Soest. Nein, nein! Er hat kein Gemüth gegen uns Niederländer, sein Herz ist dem Volke nicht geneigt, er liebt uns nicht; wie können wir ihn wieder lieben? Warum ist alle Welt dem Grafen Egmont so hold? Warum trügen wir ihn alle auf den Händen? Weil man ihm ansieht, daß er uns wohl will; weil ihm die Fröhlichkeit, das freye Leben, die gute Meinung aus den Augen sieht; weil er nichts besitzt, das er dem Dürftigen nicht mittheilte, auch dem, der's nicht bedarf. Laßt den Grafen Egmont leben! Buyck, an Euch ist's, die erste Gesundheit zu bringen! Bringt eures Herrn Gesundheit aus.

Buyck. Von ganzer Seele denn: Graf Egmont hoch!

Ruysum. Überwinder bey St. Quintin!

Buyck. Dem Helden von Gravelingen!

Alle. Hoch!

Ruysum. St. Quintin war meine letzte Schlacht. Ich konnte kaum mehr fort, kaum die schwere Büchse mehr schleppen. Hab' ich doch den Franzosen noch eins auf den Pelz gebrennt, und da kriegt' ich zum Abschied noch einen Streifschuß an's rechte Bein.

Buyck. Gravelingen! Freunde! da ging's frisch! Den Sieg haben wir allein. Braunten und sengten die Wälschen Hunde nicht durch ganz Flandern? Aber ich mein', wir trafen sie! Ihre alten handfesten Kerle hielten lange wider, und wir drängten und schossen und hieben, daß sie die Mäuler verzerrten und ihre Linien zuckten. Da ward Egmont das Pferd unter dem Leibe niedergeschossen, und wir stritten lange hinüber herüber, Mann für Mann, Pferd gegen Pferd,

Hause mit Haufe, auf dem breiten flachen Sand' an der See hin. Auf einmal kam's, wie vom Himmel herunter, von der Mündung des Flusses, bav! bau! immer mit Kanonen in die Franzosen drein. Es waren Engländer, die unter dem Admiral Malin von ungefähr von Dünkirchen her vorbeyfuhren. Zwar viel halfen sie uns nicht; sie konnten nur mit den kleinsten Schiffen herbey, und das nicht nah' genug; schossen auch wohl unter uns — Es that doch gut! Es brach die Wälschen und hob unsern Muth. Da ging's! Rick! rack! herüber, hinüber! Alles todt geschlagen, alles in's Wasser gesprengt. Und die Kerle ersoffen, wie sie das Wasser schmeckten; und was wir Holländer waren, gerad hinten drein. Uns, die wir beydlebig sind, ward erst wohl im Wasser wie den Fröschen; und immer die Feinde im Fluß zusammengehauen, weggeschossen wie die Enten. Was nun noch durchbrach, schlugen euch auf der Flucht die Bauerweiber mit Hacken und Mistgabeln todt. Mußte doch die Wälsche Majestät gleich das Pförchen reichen und Friede

machen. Und den Frieden seyd ihr uns schuldig, dem großen Egmont schuldig.

Alle. Hoch! dem großen Egmont hoch! und abermal hoch! und abermal hoch!

Jetter. Hätte man uns den statt der Margrete von Parma zum Regenten gesetzt!

Soest. Nicht so! Wahr bleibt wahr! Ich lasse mir Margareten nicht schelten. Nun ist's an mir. Es lebe unsre gnäd'ge Frau!

Alle. Sie lebe!

Soest. Wahrlich, treffliche Weiber sind in dem Hause. Die Regentinn lebe!

Jetter. Klug ist sie, und mäßig in allem, was sie thut; hielte sie's nur nicht so steif und fest mit den Pfaffen. Sie ist doch auch mit schuld, daß wir die vierzehn neue Bischofsmützen im Lande haben. Wozu die nur sollen? Nicht wahr, daß man Fremde in die guten Stellen einschieben kann, wo sonst Äbte aus den Kapiteln gewählt wurden? Und wir sollen glauben, es sey um der Religion willen. Ja es hat sich. An drey Bischöfen hatten wir ge-

genug: da ging's ehrlich und ordentlich zu. Nun muß doch auch jeder thun als ob er nöthig wäre; und da setzt's allen Augenblick Verdruß und Händel. Und je mehr ihr das Ding rüttelt und schüttelt, desto trüber wird's.

Sie trinken.

Soest. Das war nun des Königs Wille; sie kann nichts davon, noch dazu thun.

Jetter. Da sollen wir nun die neuen Psalmen nicht singen. Sie sind wahrlich gar schön in Reimen gesetzt, und haben recht erbauliche Weisen. Die sollen wir nicht singen; aber Schelmenlieder, so viel wir wollen. Und warum? Es seyen Ketzereyen drin, sagen sie, und Sachen, Gott weiß. Ich hab' ihrer doch auch gesungen; es ist jetzt was neues, ich hab' nichts drin gesehen.

Buyck. Ich wollte sie fragen! In unsrer Provinz singen wir was wir wollen. Das macht, daß Graf Egmont unser Statthalter ist, der fragt nach so etwas nicht. — In Gent, Ypern, durch ganz Flandern singt sie, wer Belieben hat. Laut. Es ist ja wohl nichts un-

schuldiger, als ein geistlich Lied? Nicht wahr, Vater?

Ruysum. Ey wohl! Es ist ja ein Gottesdienst, eine Erbauung.

Jetter. Sie sagen aber, es sey nicht auf die rechte Art, nicht auf ihre Art; und gefährlich ist's doch immer, da läßt man's lieber seyn. Die Inquisitionsdiener schleichen herum und passen auf; mancher ehrliche Mann ist schon unglücklich gewesen. Der Gewissenszwang fehlte noch! Da ich nicht thun darf was ich möchte, können sie mich doch denken und singen lassen was ich will.

Soest. Die Inquisition kommt nicht auf. Wir sind nicht gemacht, wie die Spanier, unser Gewissen tyrannisiren zu lassen. Und der Adel muß auch bey Zeiten suchen, ihr die Flügel zu beschneiden.

Jetter. Es ist sehr fatal. Wenn's den lieben Leuten einfällt, in mein Haus zu stürmen, und ich sitz' an meiner Arbeit, und summe just einen Französischen Psalm, und denke nichts

dabey, weder Gutes noch Böses; ich summe ihn aber, weil er mir in der Kehle ist; gleich bin ich ein Ketzer und werde eingesteckt. Oder ich gehe über Land, und bleibe bey einem Haufen Volks stehen, das einem neuen Prediger zuhört, einem von denen, die aus Deutschland gekommen sind; auf der Stelle heiß' ich ein Rebell, und komme in Gefahr, meinen Kopf zu verlieren. Habt ihr je einen predigen hören?

Soest. Wackre Leute. Neulich hört' ich einen auf dem Felde vor tausend und tauseud Menschen sprechen. Das war ein ander Geköch, als wenn unsre auf der Kanzel herumtrommeln und die Leute mit Lateinischen Brocken erwürgen. Der sprach von der Leber weg; sagte, wie sie uns bisher hätten bey der Nase herumgeführt, uns in der Dummheit erhalten, und wie wir mehr Erleuchtung haben könnten. — Und das bewies er euch alles aus der Bibel.

Jetter. Da mag doch auch was dran seyn. Ich sagt's immer selbst, und grübelte so über die Sache nach. Mir ist's lang' im Kopf herumgegangen.

Buyck. Es läuft ihnen auch alles Volk nach.

Soest. Das glaub' ich, wo man was Gutes hören kann und was Neues.

Jetter. Und was ist's denn nun? Man kann ja einen jeden predigen lassen nach seiner Weise.

Buyck. Frisch, ihr Herren! Über dem Schwätzen vergeßt ihr den Wein und Oranien.

Jetter. Den nicht zu vergessen. Das ist ein rechter Wall: wenn man nur an ihn denkt, meint man gleich, man könne sich hinter ihn verstecken, und der Teufel brächte einen nicht hervor. Hoch! Wilhelm von Oranien, hoch!

Alle. Hoch! hoch!

Soest. Nun, Alter, bring' auch deine Gesundheit.

Ruysum. Alte Soldaten! Alle Soldaten! Es lebe der Krieg!

Buyck. Bravo, Alter! Alle Soldaten! Es lebe der Krieg!

Jetter. Krieg! Krieg! Wißt ihr auch, was ihr ruft? Daß es euch leicht vom Munde geht, ist wohl natürlich; wie lumpig aber unser einem dabey zu Muthe ist, kann ich nicht sagen. Das ganze Jahr das Getrommel zu hören; und nichts zu hören, als wie da ein Haufen gezogen kommt und dort ein andrer, wie sie über einen Hügel kamen und bey einer Mühle hielten, wie viel da geblieben sind, wie viel dort, und wie sie sich drängen, und einer gewinnt, der andre verliert, ohne daß man sein Tage begreift, wer was gewinnt oder verliert. Wie eine Stadt eingenommen wird, die Bürger ermordet werden, und wie's den armen Weibern, den unschuldigen Kindern ergeht. Das ist eine Noth und Angst, man denkt jeden Augenblick: „Da kommen sie! Es geht uns auch so.“

Soest. Drum muß auch ein Bürger immer in Waffen geübt seyn.

Jetter. Ja es übt sich, wer Frau und Kinder hat. Und doch hör' ich noch lieber von Soldaten, als ich sie sehe.

Buyck. Das sollt' ich übel nehmen.

Jetter. Auf euch ist's nicht gesagt, Landsmann. Wie wir die Spanischen Besatzungen los waren, hohlten wir wieder Athem.

Soest. Gelt! die lagen dir am schwersten auf?

Jetter. Vexir' Er Sich.

Soest. Die hatten scharfe Einquartierung bey dir.

Jetter. Halt dein Maul.

Soest. Sie hatten ihn vertrieben aus der Küche, dem Keller, der Stube — dem Bette.

Sie lachen.

Jetter. Du bist ein Tropf.

Buyck. Friede, ihr Herren! Muß der Soldat Friede rufen? — Nun da ihr von uns nichts hören wollt, nun bringt auch Eure Gesundheit aus, eine bürgerliche Gesundheit.

Jetter. Dazu sind wir bereit! Sicherheit und Ruhe!

Soest. Ordnung und Freyheit!

Buyck. Brav! das sind auch wir zufrieden.

Sie stoßen an und wiederhohlen fröhlich die Worte, doch so, daß jeder ein anders ausruft und es eine Art Canon wird. Der Alte horcht und fällt endlich auch mit ein.

Alle. Sicherheit und Ruhe! Ordnung und Freyheit!

Pallast der Regentinn.

Margarete von Parma, in Jagdkleidern. Hofleüte. Pagen. Bediente.

Regentinn.

Ihr stellt das Jagen ab, ich werde heut nicht reiten. Sagt Machiavellen, er soll zu mir kommen.

Alle gehen ab.

Der Gedanke an diese schreckliche Begebenheiten läßt mir keine Ruhe! Nichts kann mich ergetzen, nichts mich zerstreuen; immer sind diese Bilder diese Sorgen vor mir. Nun wird der König sagen, dieß seyn die Folgen meiner Güte, meiner Nachsicht; und doch sagt mir mein Gewissen jeden Augenblick, das räthlichste, das beste gethan zu haben. Sollte ich früher mit dem Sturme des Grimmes diese Flammen anfachen und umhertreiben? Ich hoffte, sie zu umstellen, sie in sich selbst zu verschütten. Ja, was ich mir selbst sage, was ich wohl weiß, entschuldigt mich vor mir selbst; aber wie wird es mein Bruder aufnehmen? Denn, ist es zu läugnen? Der Übermuth der fremden Lehrer hat sich täglich erhöht; sie haben unser Heiligthum gelästert, die stumpfen Sinnen des Pöbels zerrüttet und den Schwindelgeist unter sie gebannt. Unreine Geister haben sich unter die Aufrührer gemischt, und schreckliche Thaten sind geschehen, die zu denken schauderhaft ist, und die ich nun einzeln nach Hofe zu berichten habe;

schnell und einzeln, damit mir der allgemeine Ruf nicht zuvor komme, damit der König nicht denke, man wolle noch mehr verheimlichen. Ich sehe kein Mittel, weder strenges noch gelindes, dem Übel zu steuern. O was sind wir Große auf der Woge der Menschheit? Wir glauben sie zu beherrschen, und sie treibt uns auf und nieder, hin und her.

Machiavell tritt auf.

Regentinn. Sind die Briefe an den König aufgesetzt?

Machiavell. In einer Stunde werdet ihr sie unterschreiben können.

Regentinn. Habt ihr den Bericht ausführlich genug gemacht?

Machiavell. Ausführlich und umständlich, wie es der König liebt. Ich erzähle, wie zuerst um St. Omer die bilderstürmerische Wuth sich zeigt. Wie eine rasende Menge mit Stäben, Beilen, Hämmern, Leitern, Stricken versehen,

von wenig Bewaffneten begleitet, erst Kapellen, Kirchen und Klöster anfallen, die Andächtigen verjagen, die verschlossenen Pforten aufbrechen, alles umkehren, die Altäre niederreißen, die Statuen der Heiligen zerschlagen, alle Gemählde verderben, alles was sie nur Geweihtes, Geheiligtes antreffen, zerschmettern, zerreißen, zertreten. Wie sich der Haufe unterwegs vermehrt, die Einwohner von Ypern ihnen die Thore eröffnen. Wie sie den Dom mit unglaublicher Schnelle verwüsten, die Bibliothek des Bischofs verbrennen. Wie eine große Menge Volks, von gleichem Unsinn ergriffen, sich über Menin, Comines, Verwich, Lille verbreitet, nirgend Widerstand findet, und wie fast durch ganz Flandern in Einem Augenblicke die ungeheure Verschwörung sich erklärt und ausgeführt ist.

Regentinn. Ach, wie ergreift mich auf's neue der Schmerz bey deiner Wiederhohlung! Und die Furcht gesellt sich dazu, das Übel werde nur größer und größer werden. Sagt mir eure Gedanken, Machiavell!

Machiavell. Verzeihen Eure Hoheit, meine Gedanken sehen Grillen so ähnlich; und wenn ihr auch immer mit meinen Diensten zufrieden wart, habt ihr doch selten meinem Rath folgen mögen. Ihr sagtet oft im Scherze: „Du siehst zu weit, Machiavell! du solltest Geschichtschreiber seyn: wer handelt, muß für's nächste sorgen." Und doch, habe ich diese Geschichte nicht voraus erzählt? Hab' ich nicht alles voraus gesehen?

Regentinn. Ich sehe auch viel voraus, ohne es ändern zu können.

Machiavell. Ein Wort für tausend: Ihr unterdrückt die neue Lehre nicht. Laßt sie gelten, sondert sie von den Rechtgläubigen, gebt ihnen Kirchen, faßt sie in die bürgerliche Ordnung, schränkt sie ein; und so habt ihr die Aufrührer auf einmal zur Ruhe gebracht. Jede andere Mittel sind vergeblich, und ihr verheert das Land.

Regentinn. Hast du vergessen, mit welchem Abscheu mein Bruder selbst die Frage ver-

warf, ob man die neue Lehre dulden könne? Weißt du nicht, wie er mir in jedem Briefe die Erhaltung des wahren Glaubens auf's eifrigste empfiehlt? daß er Ruhe und Einigkeit auf Kosten der Religion nicht hergestellt wissen will? Hält er nicht selbst in den Provinzen Spionen, die wir nicht kennen, um zu erfahren, wer sich zu der neuen Meinung hinüber neigt? Hat er nicht zu unsrer Verwunderung uns diesen und jenen genannt, der sich in unsrer Nähe heimlich der Ketzerey schuldig machte? Befiehlt er nicht Strenge und Schärfe? Und ich soll gelind seyn? ich soll Vorschläge thun, daß er nachsehe, daß er dulde? Würde ich nicht alles Vertrauen, allen Glauben bey ihm verlieren?

Machiavell. Ich weiß wohl; der König befiehlt, er läßt euch seine Absichten wissen. Ihr sollt Ruhe und Friede wieder herstellen, durch ein Mittel, das die Gemüther noch mehr erbittert, das den Krieg unvermeidlich an allen Enden anblasen wird. Bedenkt, was ihr thut. Die größten Kaufleute sind angesteckt, der Adel,

das Volk, die Soldaten. Was hilft es, auf seinen Gedanken beharren, wenn sich um uns alles ändert? Möchte doch ein guter Geist Philippen eingeben, daß es einem Könige anständiger ist, Bürger zweyerley Glaubens zu regieren, als sie durch einander aufzureiben.

Regentinn. Solch ein Wort nie wieder. Ich weiß wohl, daß Politik selten Treu' und Glauben halten kann, daß sie Offenheit, Gutherzigkeit, Nachgiebigkeit aus unsern Herzen ausschließt. In weltlichen Geschäften ist das leider nur zu wahr; sollen wir aber auch mit Gott spielen, wie unter einander? Sollen wir gleichgültig gegen unsre bewährte Lehre seyn, für die so viele ihr Leben aufgeopfert haben? Die sollten wir hingeben an die hergelaufne, ungewisse, sich selbst widersprechende Neuerungen?

Machiavell. Denkt nur deswegen nicht übler von mir.

Regentinn. Ich kenne dich und deine Treue, und weiß, daß einer ein ehrlicher und verständiger Mann seyn kann, wenn er gleich

den nächsten besten Weg zum Heil seiner Seele verfehlt hat. Es sind noch andere, Machiavell, Männer die ich schätzen und tadeln muß.

Machiavell. Wen bezeichnet ihr mir?

Regentinn. Ich kann es gestehen, daß mir Egmont heute einen recht innerlichen tiefen Verdruß erregte.

Machiavell. Durch welches Betragen?

Regentinn. Durch sein gewöhnliches, durch Gleichgültigkeit und Leichtsinn. Ich erhielt die schreckliche Bothschaft, eben als ich von vielen und ihm begleitet aus der Kirche ging. Ich hielt meinen Schmerz nicht an, ich beklagte mich laut und rief, indem ich mich zu ihm wendete: „Seht, was in eurer Provinz entsteht! Das duldet ihr, Graf, von dem der König sich alles versprach?“

Machiavell. Und was antwortete er?

Regentinn. Als wenn es nichts, als wenn es eine Nebensache wäre, versetzte er: Wären nur erst die Niederländer über ihre Ver-

fassung beruhigt! Das übrige würde sich leicht geben.

Machiavell. Vielleicht hat er wahrer, als klug und fromm gesprochen. Wie soll Zutrauen entstehen und bleiben, wenn der Niederländer sieht, daß es mehr um seine Besitzthümer als um sein Wohl, um seiner Seele Heil zu thun ist? Haben die neuen Bischöfe mehr Seelen gerettet als fette Pfründen geschmaus't, und sind es nicht meist Fremde? Noch werden alle Statthalterschaften mit Niederländern besetzt; lassen sich es die Spanier nicht zu deutlich merken, daß sie die größte, unwiderstehlichste Begierde nach diesen Stellen empfinden? Will ein Volk nicht lieber nach seiner Art von den Seinigen regieret werden, als von Fremden, die erst im Lande sich wieder Besitzthümer auf Unkosten aller zu erwerben suchen, die einen fremden Maßstab mitbringen, und unfreundlich und ohne Theilnehmung herrschen?

Regentinn. Du stellst dich auf die Seite der Gegner.

Machiavell. Mit dem Herzen gewiß nicht; und wollte, ich könnte mit dem Verstande ganz auf der unsrigen seyn.

Regentinn. Wenn du so willst, so thät' es noth, ich träte ihnen meine Regentschaft ab; denn Egmont und Oranien machten sich große Hoffnung, diesen Platz einzunehmen. Damals waren sie Gegner; jetzt sind sie gegen mich verbunden, sind Freunde, unzertrennliche Freunde geworden.

Machiavell. Ein gefährliches Paar.

Regentinn. Soll ich aufrichtig reden; ich fürchte Oranien, und ich fürchte für Egmont. Oranien sinnt nichts Gutes, seine Gedanken reichen in die Ferne, er ist heimlich, scheint alles anzunehmen, widerspricht nie, und in tiefster Ehrfurcht, mit größter Vorsicht thut er was ihm beliebt.

Machiavell. Recht im Gegentheil geht Egmont einen freyen Schritt, als wenn die Welt ihm gehörte.

Regentinn. Er trägt das Haupt so hoch, als wenn die Hand der Majestät nicht über ihm schwebte.

Machiavell. Die Augen des Volks sind alle nach ihm gerichtet, und die Herzen hängen an ihm.

Regentinn. Nie hat er einen Schein vermieden; als wenn niemand Rechenschaft von ihm zu fordern hätte. Noch trägt er den Namen Egmont. Graf Egmont, freut ihn, sich nennen zu hören; als wollte er nicht vergessen, daß seine Vorfahren Besitzer von Geldern waren. Warum nennt er sich nicht Prinz von Gaure, wie es ihm zukommt? Warum thut er das? Will er erloschne Rechte wieder geltend machen?

Machiavell. Ich halte ihn für einen treuen Diener des Königs.

Regentinn. Wenn er wollte, wie verdient könnte er sich um die Regierung machen; anstatt daß er uns schon, ohne sich zu nutzen, unsäglichen Verdruß gemacht hat. Seine Ge-

sellschaften, Gastmale und Gelage haben den Adel mehr verbunden und verknüpft, als die gefährlichsten heimlichen Zusammenkünfte. Mit seinen Gesundheiten haben die Gäste einen dauernden Rausch, einen nie sich verziehenden Schwindel geschöpft. Wie oft setzt er durch seine Scherzreden die Gemüther des Volks in Bewegung, und wie stutzte der Pöbel über die neuen Livreen, über die thörichten Abzeichen der Bedienten!

Machiavell. Ich bin überzeugt, es war ohne Absicht.

Regentinn. Schlimm genug. Wie ich sage: er schadet uns, und nutzt sich nicht. Er nimmt das Ernstliche scherzhaft; und wir, um nicht müßig und nachlässig zu scheinen, müssen das Scherzhafte ernstlich nehmen. So hetzt eins das andre; und was man abzuwenden sucht, das macht sich erst recht. Er ist gefährlicher als ein entschiednes Haupt einer Verschwörung; und ich müßte mich sehr irren, wenn man ihm bey Hofe nicht alles gedenkt. Ich

kann nicht läugnen, es vergeht wenig Zeit, daß er mich nicht empfindlich, sehr empfindlich macht.

Machiavell. Er scheint mir in allem nach seinem Gewissen zu handeln.

Regentinn. Sein Gewissen hat einen gefälligen Spiegel. Sein Betragen ist oft beleidigend. Er sieht oft aus, als wenn er in der völligen Überzeugung lebe, er sey Herr und wolle es uns nur aus Gefälligkeit nicht fühlen lassen, wolle uns so gerade nicht zum Lande hinausjagen; es werde sich schon geben.

Machiavell. Ich bitte euch, legt seine Offenheit, sein glückliches Blut, das alles Wichtige leicht behandelt, nicht zu gefährlich aus. Ihr schadet nur ihm und euch.

Regentinn. Ich lege nichts aus. Ich spreche nur von den unvermeidlichen Folgen, und ich kenne ihn. Sein Niederländischer Adel und sein golden Vließ vor der Brust stärken sein Vertrauen, seine Kühnheit. Beydes kann ihn

vor einem schnellen, willkürlichen Unmuth des Königs schützen. Untersuch' es genau, an dem ganzen Unglück, das Flandern trifft, ist er doch nur allein schuld. Er hat zuerst den fremden Lehrern nachgesehn, hat's so genau nicht genommen, und vielleicht sich heimlich gefreut, daß wir etwas zu schaffen hatten. Laß mich nur! Was ich auf den Herzen habe, soll bey dieser Gelegenheit davon. Und ich will die Pfeile nicht umsonst verschießen; ich weiß, wo er empfindlich ist. Er ist auch empfindlich.

Machiavell. Habt ihr den Rath zusammen berufen lassen? Kommt Oranien auch?

Regentinn. Ich habe nach Antwerpen um ihn geschickt. Ich will ihnen die Last der Verantwortung nahe genug zuwälzen; sie sollen sich mit mir dem Übel ernstlich entgegensetzen oder sich auch als Rebellen erklären. Eile, daß die Briefe fertig werden, und bringe mir sie zur Unterschrift. Dann sende schnell den bewährten Vaska nach Madrit; er ist unermüdet und treu; daß mein Bruder zuerst durch

ihn die Nachricht erfahre, daß der Ruf ihn nicht übereile. Ich will ihn selbst noch sprechen, eh' er abgeht.

Machiavell. Eure Befehle sollen schnell und genau befolgt werden.

Bürgerhaus.

Clare. Clarens Mutter. Brackenburg.

Clare. Wollt ihr mir nicht das Garn halten, Brackenburg?

Brackenburg. Ich bitt' euch, verschont mich, Clärchen.

Clare. Was habt ihr wieder? Warum versagt ihr mir diesen kleinen Liebesdienst?

Brackenburg. Ihr bannt mich mit dem Zwirn so fest vor euch hin, ich kann euern Augen nicht ausweichen.

Clare. Grillen! kommt und haltet!

Mutter im Sessel strickend.

Singt doch eins! Brackenburg secundirt so hübsch. Sonst war't ihr lustig, und ich hatte immer was zu lachen.

Brackenburg. Sonst.

Clare. Wir wollen singen.

Brackenburg. Was ihr wollt.

Clare. Nur hübsch munter und frisch weg! Es ist ein Soldatenliedchen, mein Leibstück.

Sie wickelt Garn und singt mit Brackenburg.

Die Trommel gerühret!
Das Pfeifchen gespielt!
Mein Liebster gewaffnet
Dem Haufen befiehlt,
Die Lanze hoch führet,
Die Leute regieret.
Wie klopft mir das Herze!
Wie wallt mir das Blut!
O hätt' ich ein Wämslein,
Und Hosen und Hut!

Ich folgt' ihm zum Thor' aus
Mit muthigem Schritt,
Ging' durch die Provinzen,
Ging' überall mit.
Die Feinde schon weichen,
Wir schießen darein.
Welch Glück sonder Gleichen,
Ein Mannsbild zu seyn!

Brackenburg hat unter dem Singen Clärchen oft angesehen; zuletzt bleibt ihm die Stimme stocken, die Thränen kommen ihm in die Augen, er läßt den Strang fallen und geht an's Fenster. Clärchen singt das Lied allein aus, die Mutter winkt ihr halb unwillig, sie steht auf, geht einige Schritte nach ihm hin, kehrt halb unschlüssig wieder um, und setzt sich.

Mutter. Was gibt's auf der Gasse, Brackenburg? Ich höre marschiren.

Brackenburg. Es ist die Leibwache der Regentinn.

Clare. Um diese Stunde? was soll das bedeuten? Sie steht auf und geht an das Fenster zu Brackenburg. Das ist nicht die tägliche Wache,

das sind weit mehr! Fast alle ihre Haufen. O Brackenburg, geht! hört einmal was es gibt? Es muß etwas Besonderes seyn. Geht, guter Brackenburg, thut mir den Gefallen.

Brackenburg. Ich gehe! Ich bin gleich wieder da. Er reicht ihr abgehend die Hand; sie gibt ihm die ihrige.

Mutter. Du schickst ihn schon wieder weg!

Clare. Ich bin neugierig. Und auch verdenkt mir's nicht. Seine Gegenwart thut mir weh. Ich weiß immer nicht, wie ich mich gegen ihn betragen soll. Ich habe Unrecht gegen ihn, und mich nagt's am Herzen, daß er es so lebendig fühlt. — Kann ich's doch nicht ändern!

Mutter. Es ist ein so treuer Bursche.

Clare. Ich kann's auch nicht lassen, ich muß ihm freundlich begegnen. Meine Hand drückt sich oft unversehens zu, wenn die seine mich so leise, so liebevoll anfaßt. Ich mache

mir Vorwürfe, daß ich ihn betrüge, daß ich in seinem Herzen eine vergebliche Hoffnung nähre. Ich bin übel dran. Weiß Gott, ich betrüg' ihn nicht. Ich will nicht, daß er hoffen soll, und ich kann ihn doch nicht verzweifeln lassen.

Mutter. Das ist nicht gut.

Clare. Ich hatte ihn gern, und will ihm auch noch wohl in der Seele. Ich hätte ihn heirathen können, und glaube ich war nie in ihn verliebt.

Mutter. Glücklich wärst du immer mit ihm gewesen.

Clare. Wäre versorgt, und hätte ein ruhiges Leben.

Mutter. Und das ist alles durch deine Schuld verscherzt.

Clare. Ich bin in einer wunderlichen Lage. Wenn ich so nachdenke wie es gegangen ist, weiß ich's wohl und weiß es nicht. Und dann darf ich Egmont nur wieder ansehen, wird mir alles sehr begreiflich, ja wäre mir weit

mehr begreiflich. Ach, was ist's ein Mann! Alle Provinzen bethen ihn an, und ich in seinem Arm sollte nicht das glücklichste Geschöpf von der Welt seyn?

Mutter. Wie wird's in der Zukunft werden?

Clare. Ach, ich frage nur ob er mich liebt; und ob er mich liebt? ist das eine Frage?

Mutter. Man hat nichts als Herzensangst mit seinen Kindern. Wie das ausgehen wird? Immer Sorge und Kummer! Es geht nicht gut aus! Du hast dich unglücklich gemacht! mich unglücklich gemacht.

Clare gelassen. Ihr ließet es doch im Anfange.

Mutter. Leider war ich zu gut, bin immer zu gut.

Clare. Wenn Egmont vorbeyritt und ich an's Fenster lief, schaltet ihr mich da? Tratet

ihr nicht selbst an's Fenster? Wenn er herauf sah, lächelte, nickte, mich grüßte; war es euch zuwider? Fandet ihr euch nicht selbst in eurer Tochter geehrt?

Mutter. Mache mir noch Vorwürfe.

Clare gerührt. Wenn er nun öfter die Straße kam, und wir wohl fühlten, daß er um meinetwillen den Weg machte, bemerktet ihr's nicht selbst mit heimlicher Freude? Riefst ihr mich ab, wenn ich hinter den Scheiben stand und ihn erwartete?

Mutter. Dachte ich, daß es so weit kommen sollte?

Clare mit stockender Stimme und zurückgehaltenen Thränen. Und wie er uns Abends, in den Mantel eingehüllt, bey der Lampe überraschte, wer war geschäftig ihn zu empfangen, da ich auf meinem Stuhl wie angekettet und staunend sitzen blieb?

Mutter. Und konnte ich fürchten, daß diese unglückliche Liebe das kluge Clärchen so bald hinreißen würde? Ich muß es nun tragen, daß meine Tochter —

Clare mit ausbrechenden Thränen. Mutter! Ihr wollt's nun! Ihr habt eure Freude, mich zu ängstigen.

Mutter weinend. Weine noch gar! mache mich noch elender durch deine Betrübniß. Ist mir's nicht Kummer genug, daß meine einzige Tochter ein verworfenes Geschöpf ist?

Clare aufstehend und kalt. Verworfen! Egmonts Geliebte, verworfen? — Welche Fürstinn neidete nicht das arme Clärchen um den Platz an seinem Herzen! O Mutter — meine Mutter, so redetet ihr sonst nicht. Liebe Mutter, seyd gut! — Das Volk was das denkt, die Nachbarinnen was die murmeln — Diese Stube, dieses kleine Haus ist ein Himmel, seit Egmonts Liebe drin wohnt.

Mutter. Man muß ihm hold seyn! das ist wahr. Er ist immer so freundlich, frey und offen.

Clare. Es ist keine falsche Ader an ihm. Seht, Mutter, und er ist doch der große Egmont. Und wenn er zu mir kommt, wie er so lieb ist, so gut! wie er mir seinen Stand, seine Tapferkeit gerne verbürge! wie er um mich besorgt ist! so nur Mensch, nur Freund, nur Liebster.

Mutter. Kommt er wohl heute?

Clare. Habt ihr mich nicht oft an's Fenster gehen sehn? Habt ihr nicht bemerkt, wie ich horche, wenn's an der Thüre rauscht? — Ob ich schon weiß, daß er vor Nacht nicht kommt, vermuth' ich ihn doch jeden Augenblick, von Morgens an, wenn ich aufstehe. Wär' ich nur ein Bube und könnte immer mit ihm gehen, zu Hofe und überall hin! Könnt' ihm die Fahne nachtragen in der Schlacht! —

Mutter. Du warst immer so ein Springinsfeld; als ein kleines Kind schon, bald toll, bald nachdenklich. Ziehst du dich nicht ein wenig besser an?

Clare. Vielleicht, Mutter! Wenn ich Langeweile habe. — Gestern, denkt, gingen von seinen Leuten vorbey und sangen Loblied-chen auf ihn. Wenigstens war sein Nahme in den Liedern; das übrige konnt' ich nicht verstehn. Das Herz schlug mir bis an den Hals — Ich hätte sie gern zurückgerufen, wenn ich mich nicht geschämt hätte.

Mutter. Nimm dich in Acht! Dein heftiges Wesen verdirbt noch alles; du verräthst dich offenbar vor den Leuten. Wie neulich bey dem Vetter, wie du den Holzschnitt und die Beschreibung fandst und mit einem Schrey riefst: Graf Egmont! — Ich ward feuerroth.

Clare. Hätt' ich nicht schreyen sollen? Es war die Schlacht bey Gravelingen, und ich finde oben im Bilde den Buchstaben C. und

suche unten in der Beschreibung C. Steht da: „Graf Egmont, dem das Pferd unter dem Leibe todt geschossen wird.“ Mich überlief's — und hernach mußt' ich lachen über den holzgeschnitzten Egmont, der so groß war als der Thurm von Gravelingen gleich dabey und die Englischen Schiffe an der Seite. — Wenn ich mich manchmal erinnere, wie ich mir sonst eine Schlacht vorgestellt, und was ich mir als Mädchen für ein Bild vom Grafen Egmont machte, wenn sie von ihm erzählten, und von allen Grafen und Fürsten — und wie mir's jetzt ist!

Brackenburg kommt.

Clare. Wie steht's?

Brackenburg. Man weiß nichts Gewisses. In Flandern soll neuerdings ein Tumult entstanden seyn; die Regentinn soll besorgen, er möchte sich hierher verbreiten. Das Schloß ist stark besetzt, die Bürger sind zahlreich an den Thoren, das Volk summt in den Gassen. — Ich will nur schnell zu meinem alten Vater.

Als wollt' er gehen.

Clare. Sieht man euch morgen. Ich will mich ein wenig anziehen. Der Vetter kommt, und ich sehe gar zu liederlich aus. Helft mir einen Augenblick, Mutter. — Nehmt das Buch mit, Brackenburg, und bringt mir wieder so eine Historie.

Mutter. Lebt wohl.

Brackenburg seine Hand reichend. Eure Hand!

Clare ihre Hand versagend. Wenn ihr wieder kommt. Mutter und Tochter ab.

Brackenburg allein. Ich hatte mir vorgenommen, grade wieder fort zu gehn; und da sie es dafür aufnimmt und mich gehen läßt, möcht' ich rasend werden. — Unglücklicher! und dich rührt deines Vaterlandes Geschick nicht? der wachsende Tumult nicht? — und gleich ist dir Landsmann oder Spanier, und wer regiert und wer Recht hat? — War ich doch ein andrer Junge als Schulknabe! — Wenn da ein Exercitium aufgegeben war: „Brutus Rede

für die Freyheit, zur Übung der Redekunst;“ da war doch immer Fritz der Erste, und der Rector sagte: wenn's nur ordentlicher wäre, nur nicht alles so über einander gestolpert. — Damals kocht' es und trieb! — Jetzt schlepp' ich mich an den Augen des Mädchens so hin. Kann ich sie doch nicht lassen! Kann sie mich doch nicht lieben! — Ach — Nein — Sie — Sie kann mich nicht ganz verworfen haben — — Nicht ganz — und halb und nichts! — Ich duld' es nicht länger! — — Sollte es wahr seyn, was mir ein Freund neulich in's Ohr sagte? daß sie Nachts einen Mann heimlich zu sich einläßt, da sie mich züchtig immer vor Abend aus dem Hause treibt. Nein, es ist nicht wahr, es ist eine Lüge, eine schändliche verläumderische Lüge! Clärchen ist so unschuldig als ich unglücklich bin. — Sie hat mich verworfen, hat mich von ihrem Herzen gestoßen — — Und ich soll so fort leben? Ich duld', ich duld' es nicht. — — Schon wird mein Vaterland von innerm Zwiste heftiger be-

wegt, und ich sterbe unter dem Getümmel nur ab! Ich duld' es nicht! — Wenn die Trompete klingt, ein Schuß fällt, mir fährt's durch Mark und Bein! Ach, es reitzt mich nicht! es fordert mich nicht, auch mit einzugreifen, mit zu retten, zu wagen. — Elender, schimpflicher Zustand. Es ist besser, ich end' auf einmal. Neulich stürzt' ich mich in's Wasser, ich sank — aber die geängstete Natur war stärker; ich fühlte, daß ich schwimmen konnte, und rettete mich wider Willen. — — Könnt' ich der Zeiten vergessen, da sie mich liebte, mich zu lieben schien! — Warum hat mir's Mark und Bein durchdrungen, das Glück? Warum haben mir diese Hoffnungen allen Genuß des Lebens aufgezehrt, indem sie mir ein Paradies von weitem zeigten. — Und jener erste Kuß! Jener einzige! — Hier, die Hand auf den Tisch legend, hier waren wir allein — sie war immer gut und freundlich gegen mich gewesen — da schien sie sich zu erweichen — sie sah mich an — alle Sinne gingen mir um, und ich fühlte ihre Lippen auf den

meinigen. — Und — und nun? — Stirb, Armer! Was zauderst du? Er zieht ein Fläschchen aus der Tasche. Ich will dich nicht umsonst aus meines Bruders Doctorkästchen gestohlen haben, heilsames Gift! Du sollst mir dieses Bangen, diese Schwindel, diese Todesschweiße auf einmal verschlingen und lösen.

Zweyter Aufzug.

Platz in Brüssel.

Jetter und ein Zimmermeister
treten zusammen.

Zimmermeister.

Sagt' ich's nicht voraus? Noch vor acht Tagen auf der Zunft sagt' ich, es würde schwere Händel geben.

Jetter. Ist's denn wahr, daß sie die Kirchen in Flandern geplündert haben?

Zimmermeister. Ganz und gar zu Grunde gerichtet haben sie Kirchen und Kapellen. Nichts als die vier nackte Wände haben sie stehen lassen. Lauter Lumpengesindel! Und das

macht unsre gute Sache schlimm. Wir hätten eher, in der Ordnung, und standhaft unsere Gerechtsame der Regentinn vortragen und drauf halten sollen. Reden wir jetzt, versammeln wir uns jetzt; so heißt es, wir gesellen uns zu den Aufwieglern.

Jetter. Ja so denkt jeder zuerst: was sollst du mit deiner Nase voran? hängt doch der Hals gar nah' damit zusammen.

Zimmermeister. Mir ist's bange, wenn's einmal unter dem Pack zu lärmen anfängt, unter dem Volk, das nichts zu verlieren hat. Die brauchen das zum Vorwande, worauf wir uns auch berufen müssen, und bringen das Land in Unglück.

Soest tritt dazu.

Guten Tag, ihr Herrn! Was gibt's neues? Ist's wahr, daß die Bilderstürmer gerade hierher ihren Lauf nehmen?

Zimmermeister. Hier sollen sie nichts anrühren.

Soest. Es trat ein Soldat bey mir ein, Tobak zu kaufen; den fragt' ich aus. Die Regentinn, so eine wackre kluge Frau sie bleibt, dießmal ist sie außer Fassung. Es muß sehr arg seyn, daß sie sich so geradezu hinter ihre Wache versteckt. Die Burg ist scharf besetzt. Man meint sogar, sie wolle aus der Stadt flüchten.

Zimmermeister. Hinaus soll sie nicht! Ihre Gegenwart beschützt uns, und wir wollen ihr mehr Sicherheit verschaffen, als ihre Stutzbärte. Und wenn sie uns unsere Rechte und Freyheiten aufrecht erhält; so wollen wir sie auf den Händen tragen.

Seifensieder tritt dazu.

Garstige Händel! Üble Händel! Es wird unruhig und geht schief aus! — Hütet euch, daß ihr stille bleibt, daß man euch nicht auch für Aufwiegler hält.

Soest. Da kommen die sieben Weisen aus Griechenland.

Seifensieder. Ich weiß, da sind viele, die es heimlich mit den Calvinisten halten, die auf die Bischöfe lästern, die den König nicht scheuen. Aber ein treuer Unterthan, ein aufrichtiger Katholike! —

Es gesellt sich nach und nach allerley Volk zu ihnen und horcht.

Vansen tritt dazu.

Gott grüß' euch Herren! Was Neues?

Zimmermeister. Gebt euch mit dem nicht ab, das ist ein schlechter Kerl.

Jetter. Ist es nicht der Schreiber beym Doctor Wiets?

Zimmermeister. Er hat schon viele Herren gehabt. Erst war er Schreiber, und wie ihn ein Patron nach dem andern fortjagte, Schelmstreiche halber; pfuscht er jetzt Notaren und Advocaten in's Handwerk, und ist ein Branntweinzapf.

Es kommt mehr Volk zusammen und steht truppweise.

Vansen. Ihr seyd auch versammelt, steckt die Köpfe zusammen. Es ist immer redenswerth.

Soest. Ich denk' auch.

Vansen. Wenn jetzt einer oder der andere Herz hätte, und einer oder der andere den Kopf dazu; wir könnten die Spanischen Ketten auf einmal sprengen.

Soest. Herre! So müßt ihr nicht reden. Wir haben dem König geschworen.

Vansen. Und der König uns. Merkt das.

Jetter. Das läßt sich hören! Sagt eure Meinung.

Einige Andere. Horch, der versteht's! Der hat Pfiffe.

Vansen. Ich hatte einen alten Patron, der besaß Pergamente und Briefe, von uralten Stiftungen, Contracten und Gerechtigkeiten; er hielt auf die rarsten Bücher. In einem

stand unsere ganze Verfassung: wie uns Niederländer zuerst einzelne Fürsten regierten, alles nach hergebrachten Rechten, Privilegien und Gewohnheiten; wie unsre Vorfahren alle Ehrfurcht für ihren Fürsten gehabt, wenn er sie regiert wie er sollte; und wie sie sich gleich versahen, wenn er über die Schnur hauen wollte. Die Staaten waren gleich hinterdrein: denn jede Provinz, so klein sie war, hatte ihre Staaten, ihre Landstände.

Zimmermeister. Haltet euer Maul! das weiß man lange! Ein jeder rechtschaffener Bürger ist, so viel er braucht, von der Verfassung unterrichtet.

Jetter. Laßt ihn reden; man erfährt immer etwas mehr.

Soest. Er hat ganz Recht.

Mehrere. Erzählt! erzählt! So was hört man nicht alle Tage.

Vansen. So seyd ihr Bürgersleute! Ihr lebt nur so in den Tag hin; und wie ihr

euer Gewerb' von euern Eltern überkommen habt, so laßt ihr auch das Regiment über euch schalten und walten, wie es kann und mag. Ihr fragt nicht nach dem Herkommen, nach der Historie, nach dem Recht eines Regenten; und über das Versäumniß haben euch die Spanier das Netz über die Ohren gezogen.

Soest. Wer denkt da dran? wenn einer nur das tägliche Brot hat.

Jetter. Verflucht! Warum tritt auch keiner in Zeiten auf, und sagt einem so etwas?

Vansen. Ich sag' es euch jetzt. Der König in Spanien, der die Provinzen durch gut Glück zusammen besitzt, darf doch nicht drin schalten und walten, anders als die kleinen Fürsten, die sie ehemals einzeln besaßen. Begreift ihr das?

Jetter. Erklärt's uns.

Vansen. Es ist so klar als die Sonne. Müßt ihr nicht nach euern Landrechten gerichtet werden? Woher käme das?

Ein Bürger. Wahrlich!

Vansen. Hat der Brüsseler nicht ein ander Recht, als der Antwerper? der Antwerper, als der Genter? Woher käme denn das?

Anderer Bürger. Bey Gott!

Vansen. Aber, wenn ihr's so fortlaufen laßt; wird man's euch bald anders weisen. Pfuy! Was Karl der Kühne, Friedrich der Krieger, Karl der Fünfte nicht konnten, das thut nun Philipp durch ein Weib.

Soest. Ja, ja! Die alten Fürsten haben's auch schon probiert.

Vansen. Freylich! — Unsere Vorfahren paßten auf. Wie sie einem Herrn gram wurden, fingen sie ihm etwa seinen Sohn und Erben weg, hielten ihn bey sich, und gaben ihn nur auf die beste Bedingungen heraus. Unsere Väter waren Leute! die wußten was ihnen nütz war! die wußten etwas zu fassen und fest zu setzen! Rechte Männer! Dafür sind aber auch unsere Privilegien so deutlich, unsere Freyheiten so versichert.

Seifensieder. Was sprecht ihr von Freyheiten?

Das Volk. Von unsern Freyheiten, von unsern Privilegien! Erzählt noch was von unsern Privilegien.

Vansen. Wir Brabanter besonders, obgleich alle Provinzen ihre Vortheile haben, wir sind am herrlichsten versehen. Ich habe alles gelesen.

Soest. Sagt an.

Jetter. Laßt hören.

Ein Bürger. Ich bitt' euch.

Vansen. Erstlich steht geschrieben: Der Herzog von Brabant soll uns ein guter und getreuer Herr seyn.

Soest. Gut! Steht das so?

Jetter. Getreu? Ist das wahr?

Vansen. Wie ich euch sage. Er ist uns verpflichtet, wie wir ihm. Zweytens: Er soll keine Macht oder eignen Willen an uns bewei-

sen, merken lassen, oder gedenken zu gestatten, auf keinerley Weise.

Jetter. Schön! Schön! nicht beweisen.

Soest. Nicht merken lassen.

Ein Anderer. Und nicht gedenken zu gestatten! Das ist der Hauptpunct. Niemanden gestatten, auf keinerley Weise.

Vansen. Mit ausdrücklichen Worten.

Jetter. Schafft uns das Buch.

Ein Bürger. Ja, wir müssen's haben.

Andere. Das Buch! das Buch!

Ein Anderer. Wir wollen zu der Regentinn gehen mit dem Buche.

Ein Anderer. Ihr sollt das Wort führen, Herr Doctor.

Seifensieder. O die Tropfe!

Andere. Noch etwas aus dem Buche!

Seifensieder. Ich schlage ihm die Zähne in den Hals, wenn er noch ein Wort sagt.

Das Volk. Wir wollen sehen, wer ihm etwas thut. Sagt uns was von den Privilegien! Haben wir noch mehr Privilegien?

Vansen. Mancherley, und sehr gute, sehr heilsame. Da steht auch: Der Landsherr soll den geistlichen Stand nicht verbessern oder mehren, ohne Verwilligung des Adels und der Stände! Merkt das! Auch den Staat des Landes nicht verändern.

Soest. Ist das so?

Vansen. Ich will's euch geschrieben zeigen, von zwey drey hundert Jahren her.

Bürger. Und wir leiden die neuen Bischöfe? Der Adel muß uns schützen, wir fangen Händel an!

Andere. Und wir lassen uns von der Inquisition in's Bockshorn jagen?

Vansen. Das ist eure Schuld.

Das Volk. Wir haben noch Egmont! noch Oranien! Die sorgen für unser Bestes.

Vansen. Eure Brüder in Flandern haben das gute Werk angefangen.

Seifensieder. Du Hund!

Er schlägt ihn.

Andere widersetzen sich und rufen. Bist du auch ein Spanier?

Ein Anderer. Was? den Ehrenmann?

Anderer. Den Gelahrten?

Sie fallen den Seifensieder an.

Zimmermeister. Um's Himmels willen, ruht! Andere mischen sich in den Streit.

Zimmermeister. Bürger, was soll das?

Buben pfeifen, werfen mit Steinen, hetzen Hunde an, Bürger stehn und gaffen, Volk läuft zu, andere gehn gelassen auf und ab, andere treiben allerley Schalkspossen, schreyen und jubiliren.

Andere. Freyheit und Privilegien! Privilegien und Freyheit!

Egmont tritt auf mit Begleitung.

Ruhig! ruhig, Leute! Was gibt's? Ruhe! Bringt sie aus einander.

Zimmermeister. Gnädiger Herr, ihr kommt wie ein Engel des Himmels. Stille! seht ihr nichts? Graf Egmont! Dem Grafen Egmont Reverenz.

Egmont. Auch hier? Was fangt ihr an? Bürger gegen Bürger! Hält sogar die Nähe unsrer königlichen Regentinn diesen Unsinn nicht zurück? Geht aus einander, geht an euer Gewerbe. Es ist ein übles Zeichen, wenn ihr an Werktagen feiert. Was war's?

Der Tumult stillt sich nach und nach, und alle stehen um ihn herum.

Zimmermeister. Sie schlagen sich um ihre Privilegien.

Egmont. Die sie noch muthwillig zertrümmern werden — Und wer seyd ihr? Ihr scheint mir rechtliche Leute.

Zimmermeister. Das ist unser Bestreben.

Egmont. Euers Zeichens?

Zimmermeister. Zimmermann und Zunftmeister.

Egmont. Und ihr?

Soest. Krämer.

Egmont. Ihr?

Jetter. Schneider.

Egmont. Ich erinnere mich, ihr habt mit an den Livreen für meine Leute gearbeitet. Euer Nahme ist Jetter.

Jetter. Gnade, daß ihr euch dessen erinnert.

Egmont. Ich vergesse niemanden leicht, den ich einmal gesehen und gesprochen habe. — Was an euch ist, Ruhe zu erhalten, Leute, das thut; ihr seyd übel genug angeschrieben. Reitzt den König nicht mehr, er hat zuletzt doch die Gewalt in Händen. Ein ordentlicher Bürger, der sich ehrlich und fleißig nährt, hat überall so viel Freyheit als er braucht.

Zimmermeister. Ach wohl! das ist eben unsre Noth! Die Tagdiebe, die Söffer, die Faullenzer, mit Euer Gnaden Verlaub, die stänkern aus Langerweile, und scharren aus

Hunger nach Privilegien, und lügen den Neugierigen und Leichtgläubigen was vor, und um eine Kanne Bier bezahlt zu kriegen, fangen sie Händel an, die viel tausend Menschen unglücklich machen. Das ist ihnen eben recht. Wir halten unsre Häuser und Kasten zu gut verwahrt; da möchten sie gern uns mit Feuerbränden davon treiben.

Egmont. Allen Beystand sollt ihr finden; es sind Maßregeln genommen, dem Übel kräftig zu begegnen. Steht fest gegen die fremde Lehre, und glaubt nicht, durch Aufruhr befestige man Privilegien. Bleibt zu Hause; leidet nicht, daß sie sich auf den Straßen rotten. Vernünftige Leute können viel thun.

Indessen hat sich der größte Haufe verlaufen.

Zimmermeister. Danken Euer Excellenz, danken für die gute Meinung! Alles was an uns liegt. Egmont ab. Ein gnädiger Herr! der echte Niederländer! Gar so nichts Spanisches.

Jetter. Hätten wir ihn nur zum Regenten! Man folgt ihm gerne.

Soest. Das läßt der König wohl seyn. Den Platz besetzt er immer mit den Seinigen.

Jetter. Hast du das Kleid gesehen? Das war nach der neusten Art, nach Spanischem Schnitt.

Zimmermeister. Ein schöner Herr!

Jetter. Sein Hals wär' ein rechtes Fressen für einen Scharfrichter.

Soest. Bist du toll? was kommt dir ein?

Jetter. Dumm genug, daß einem so etwas einfällt. — Es ist mir nun so. Wenn ich einen schönen langen Hals sehe, muß ich gleich wider Willen denken: der ist gut köpfen. — Die verfluchten Executionen! man kriegt sie nicht aus dem Sinne. Wenn die Bursche schwimmen, und ich seh' einen nackten Buckel; gleich fallen sie mir zu Dutzenden ein, die ich habe mit Ruthen streichen sehen. Begegnet mir ein rechter Wanst, mein' ich, den seh' ich

schon am Pfahl braten. Des Nachts im Traume zwickt mich's an allen Gliedern; man wird eben keine Stunde froh. Jede Lustbarkeit, jeden Spaß hab' ich bald vergessen; die fürchterlichen Gestalten sind mir wie vor die Stirne gebrannt.

Egmonts Wohnung.

Secretär

an einem Tische mit Papieren, er steht unruhig auf.

Er kommt immer nicht! und ich warte schon zwey Stunden, die Feder in der Hand, die Papiere vor mir; und eben heute möcht' ich gern so zeitig fort. Es brennt mir unter den Sohlen. Ich kann vor Ungeduld kaum bleiben. „Sey auf die Stunde da," befahl er mir noch, ehe er wegging; nun kommt er nicht. Es ist so viel zu thun, ich werde vor Mitternacht nicht fertig. Freylich sieht er einem auch einmal durch die Finger. Doch hielt' ich's besser, wenn er strenge wäre, und ließe einen auch

wieder zur bestimmten Zeit. Man könnte sich einrichten. Von der Regentinn ist er nun schon zwey Stunden weg; wer weiß, wen er unterwegs angefaßt hat.

Egmont tritt auf.

Wie sieht's aus?

Secretär. Ich bin bereit, und drey Bothen warten.

Egmont. Ich bin dir wohl zu lang' geblieben; du machst ein verdrießlich Gesicht.

Secretär. Euerm Befehl zu gehorchen, wart' ich schon lange. Hier sind die Papiere!

Egmont. Donna Elvira wird böse auf mich werden, wenn sie hört, daß ich dich abgehalten habe.

Secretär. Ihr scherzt.

Egmont. Nein, nein. Schäme dich nicht. Du zeigst einen guten Geschmack. Sie ist hübsch; und es ist mir ganz recht, daß du auf dem Schlosse eine Freundinn hast. Was sagen die Briefe?

Secretär. Mancherley, und wenig erfreuliches.

Egmont. Da ist gut, daß wir die Freude zu Hause haben und sie nicht auswärts her zu erwarten brauchen. Ist viel gekommen?

Secretär. Genug, und drey Bothen warten.

Egmont. Sag' an! das nöthigste.

Secretär. Es ist alles nöthig.

Egmont. Eins nach dem andern, nur geschwind!

Secretär. Hauptmann Breda schickt die Relation, was weiter in Gent und der umliegenden Gegend vorgefallen. Der Tumult hat sich meistens gelegt. —

Egmont. Er schreibt wohl noch von einzelnen Ungezogenheiten und Tollkühnheiten?

Secretär. Ja! Es kommt noch manches vor.

Egmont. Verschone mich damit.

Secretär. Noch sechs sind eingezogen worden, die bey Verwich das Marienbild umgerissen haben. Er fragt an, ob er sie auch wie die andern soll hängen lassen?

Egmont. Ich bin des Hängens müde. Man soll sie durchpeitschen, und sie mögen gehn.

Secretär. Es sind zwey Weiber dabey; soll er die auch durchpeitschen?

Egmont. Die mag er verwarnen und laufen lassen.

Secretär. Brink von Breda's Compagnie will heirathen. Der Hauptmann hofft, ihr werdet's ihm abschlagen. Es sind so viele Weiber bey den Haufen, schreibt er, daß, wenn wir ausziehen, es keinem Soldatenmarsch, sondern einem Zigeuner-Geschleppe ähnlich sehen wird.

Egmont. Dem mag's noch hingehn! Es ist ein schöner junger Kerl; er bath mich noch gar dringend, eh' ich wegging. Aber nun soll's keinem mehr gestattet seyn. So leid

mir's thut, den armen Teufeln, die ohnedieß geplagt genug sind, ihren besten Spaß zu versagen.

Secretär. Zwey von euern Leuten, Seter und Hart, haben einem Mädel, einer Wirthstochter, übel mitgespielt. Sie kriegten sie allein, und die Dirne konnte sich ihrer nicht erwehren.

Egmont. Wenn es ein ehrlich Mädchen ist, und sie haben Gewalt gebraucht; so soll er sie drey Tage hinter einander mit Ruthen streichen lassen, und wenn sie etwas besitzen, soll er so viel davon einziehen, daß dem Mädchen eine Ausstattung gereicht werden kann.

Secretär. Einer von den fremden Lehrern ist heimlich durch Comines gegangen und entdeckt worden. Er schwört, er sey im Begriff, nach Frankreich zu gehen. Nach dem Befehl soll er enthauptet werden.

Egmont. Sie sollen ihn in der Stille an die Gränze bringen, und ihm versichern, daß er das zweytemal nicht so wegkommt.

Secretär. Ein Brief von euerm Einnehmer. Er schreibt: es komme wenig Geld ein, er könne auf die Woche die verlangte Summe schwerlich schicken; der Tumult habe in alles die größte Confusion gebracht.

Egmont. Das Geld muß herbey; er mag sehen wie er es zusammenbringt.

Secretär. Er sagt: er werde sein Möglichstes thun, und wolle endlich den Raymond, der euch so lange schuldig ist, verklagen und in Verhaft nehmen lassen.

Egmont. Der hat ja versprochen zu bezahlen.

Secretär. Das letztemal setzte er sich selbst vierzehn Tage.

Egmont. So gebe man ihm noch vierzehn Tage; und dann mag er gegen ihn verfahren.

Secretär. Ihr thut wohl. Es ist nicht Unvermögen; es ist böser Wille. Er macht gewiß Ernst, wenn er sieht, ihr spaßt nicht. —

Ferner sagt der Einnehmer: er wolle den alten Soldaten, den Wittwen und einigen andern, denen ihr Gnadengehalte gebt, die Gebühr einen halben Monath zurückhalten; man könne indessen Rath schaffen; sie möchten sich einrichten.

Egmont. Was ist da einzurichten? Die Leute brauchen das Geld nöthiger als ich. Das soll er bleiben lassen.

Secretär. Woher befehlt ihr denn, daß er das Geld nehmen soll?

Egmont. Darauf mag er denken; es ist ihm im vorigen Briefe schon gesagt.

Secretär. Deswegen thut er die Vorschläge.

Egmont. Die taugen nicht. Er soll auf was anders sinnen. Er soll Vorschläge thun, die annehmlich sind, und vor allem soll er das Geld schaffen.

Secretär. Ich habe den Brief des Grafen Oliva wieder hieher gelegt. Verzeiht, daß ich euch daran erinnere. Der alte Herr verdient vor allen andern eine ausführliche Ant-

wort. Ihr wolltet ihm selbst schreiben. Gewiß, er liebt euch wie ein Vater.

Egmont. Ich komme nicht dazu. Und unter viel Verhaßtem ist mir das Schreiben das Verhaßteste. Du machst meine Hand ja so gut nach, schreib' in meinem Nahmen. Ich erwarte Oranien. Ich komme nicht dazu; und wünschte selbst, daß ihm auf seine Bedenklichkeiten was recht beruhigendes geschrieben würde.

Secretär. Sagt mir nur ungefähr eure Meinung; ich will die Antwort schon aufsetzen und sie euch vorlegen. Geschrieben soll sie werden, daß sie vor Gericht für Eure Hand gelten kann.

Egmont. Gib mir den Brief. Nachdem er hineingesehen. Guter ehrlicher Alter! Warst du in deiner Jugend auch wohl so bedächtig? Erstiegst du nie einen Wall? Bliebst du in der Schlacht, wo es die Klugheit anräth, hinten? — Der treue Sorgliche! Er will mein Leben und mein Glück; und fühlt nicht, daß der schon todt ist, der um seiner Sicherheit willen lebt. —

Schreib' ihm: er möge unbesorgt seyn; ich handle wie ich soll, ich werde mich schon wahren; sein Ansehn bey Hofe soll er zu meinen Gunsten brauchen, und meines vollkommnen Dankes gewiß seyn.

Secretär. Nichts weiter? O er erwartet mehr.

Egmont. Was soll ich mehr sagen? Willst du mehr Worte machen; so steht's bey dir. Es dreht sich immer um den Einen Punct: ich soll leben wie ich nicht leben mag. Daß ich fröhlich bin, die Sachen leicht nehme, rasch lebe, das ist mein Glück; und ich vertausch' es nicht gegen die Sicherheit eines Todtengewölbes. Ich habe nun zu der Spanischen Lebensart nicht einen Blutstropfen in meinen Adern; nicht Lust, meine Schritte nach der neuen bedächtigen Hof-Cadenz zu mustern. Leb' ich nur, um auf's Leben zu denken? Soll ich den gegenwärtigen Augenblick nicht genießen, damit ich des folgenden gewiß sey? Und diesen wieder mit Sorgen und Grillen verzehren?

Secretär. Ich bitt' euch, Herr; seyd nicht so harsch und rauh gegen den guten Mann. Ihr seyd ja sonst gegen alle freundlich. Sagt mir ein gefällig Wort, das den edeln Freund beruhige. Seht, wie sorgfältig er ist! wie leis' er euch berührt.

Egmont. Und doch berührt er immer diese Saite. Er weiß von Alters her, wie verhaßt mir diese Ermahnungen sind; sie machen nur irre, sie helfen nichts. Und wenn ich ein Nachtwandler wäre, und auf dem gefährlichen Gipfel eines Hauses spatzierte; ist es freundschaftlich, mich bey'm Nahmen zu rufen und mich zu warnen, zu wecken und zu tödten? Laßt jeden seines Pfades gehn; er mag sich wahren.

Secretär. Es ziemt euch nicht zu sorgen; aber wer euch kennt und liebt —

Egmont in den Brief sehend. Da bringt er wieder die alten Mährchen auf, was wir an einem Abend in leichtem Übermuth der Geselligkeit und des Weins getrieben und gesprochen;

und was man daraus für Folgen und Beweise durch's ganze Königreich gezogen und geschleppt habe. — Nun gut! wir haben Schellenkappen, Narrenkutten auf unsrer Diener Ärmel sticken lassen, und haben diese tolle Zierde nachher in ein Bündel Pfeile verwandelt; ein noch gefährlicher Symbol für alle, die deuten wollen, wo nichts zu deuten ist. Wir haben die und jene Thorheit in einem lustigen Augenblick empfangen und geboren; sind schuld, daß eine ganze edle Schaar mit Bettelsäcken und mit einem selbstgewählten Unnahmen, dem Könige seine Pflicht mit spottender Demuth in's Gedächtniß rief; sind schuld — was ist's nun weiter? Ist ein Fastnachtsspiel gleich Hochverrath? Sind uns die kurzen bunten Lumpen zu mißgönnen, die ein jugendlicher Muth, eine angefrischte Phantasie um unsers Lebens arme Blöße hängen mag? Wenn ihr das Leben gar zu ernsthaft nehmt, was ist denn dran? Wenn uns der Morgen nicht zu neuen Freuden weckt, am Abend uns keine Lust zu hoffen übrig bleibt; ist's wohl des An- und Ausziehens werth?

Scheint mir die Sonne heut, um das zu überlegen was gestern war? und um zu rathen, zu verbinden, was nicht zu errathen, nicht zu verbinden ist, das Schicksal eines kommenden Tages? Schenke mir diese Betrachtungen; wir wollen sie Schülern und Höflingen überlassen. Die mögen sinnen und aussinnen, wandeln und schleichen, gelangen wohin sie können, erschleichen was sie können. — Kannst du von allem diesem etwas brauchen, daß deine Epistel kein Buch wird; so ist mir's recht. Dem guten Alten scheint alles viel zu wichtig. So drückt ein Freund, der lang' unsre Hand gehalten, sie stärker noch einmal, wenn er sie lassen will.

Secretär. Verzeiht mir. Es wird dem Fußgänger schwindlich, der einen Mann mit rasselnder Eile daher fahren sieht.

Egmont. Kind! Kind! nicht weiter! Wie von unsichtbaren Geistern gepeitscht, gehen die Sonnenpferde der Zeit mit unsers Schicksals leichtem Wagen durch; und uns bleibt nichts, als muthig gefaßt, die Zügel festzuhalten,

und bald rechts bald links vom Steine hier, vom Sturze da, die Räder wegzulenken. Wohin es geht, wer weiß es? Erinnert er sich doch kaum, woher er kam?

Secretär. Herr! Herr!

Egmont. Ich stehe hoch, und kann und muß noch höher steigen; ich fühle mir Hoffnung, Muth und Kraft. Noch hab' ich meines Wachsthums Gipfel nicht erreicht; und steh' ich droben einst, so will ich fest, nicht ängstlich stehn. Soll ich fallen; so mag ein Donnerschlag, ein Sturmwind, ja ein selbst verfehlter Schritt mich abwärts in die Tiefe stürzen; da lieg' ich mit viel Tausenden. Ich habe nie verschmäht, mit meinen guten Kriegsgesellen um kleinen Gewinst das blutige Loos zu werfen; und sollt' ich knickern, wenn's um den ganzen freyen Werth des Lebens geht?

Secretär. O Herr! Ihr wißt nicht, was für Worte ihr sprecht! Gott erhalt' euch!

Egmont. Nimm deine Papiere zusammen. Oranien kommt. Fertige aus, was am

nöthigsten ist, daß die Bothen fortkommen, eh' die Thore geschlossen werden. Das andere hat Zeit. Den Brief an den Grafen laß bis morgen; versäume nicht Elviren zu besuchen, und grüße sie von mir. — Horche, wie sich die Regentinn befindet; sie soll nicht wohl seyn, ob sie's gleich verbirgt. Secretär ab.

Oranien kommt.

Egmont. Willkommen, Oranien. Ihr scheint mir nicht ganz frey.

Oranien. Was sagt ihr zu unsrer Unterhaltung mit der Regentinn?

Egmont. Ich fand in ihrer Art uns aufzunehmen, nichts außerordentliches. Ich habe sie schon öfter so gesehen. Sie schien mir nicht ganz wohl.

Oranien. Merktet ihr nicht, daß sie zurückhaltender war? Erst wollte sie unser Betragen bey dem neuen Aufruhr des Pöbels gelassen billigen; nachher merkte sie an, was sich doch auch für ein falsches Licht darauf werfen lasse; wich dann mit dem Gespräche zu ihrem alten

gewöhnlichen Discurs: daß man ihre liebevolle gute Art, ihre Freundschaft zu uns Niederländern, nie genug erkannt, zu leicht behandelt habe, daß nichts einen erwünschten Ausgang nehmen wolle, daß sie am Ende wohl müde werden, der König sich zu andern Maßregeln entschließen müsse. Habt ihr das gehört?

Egmont. Nicht alles; ich dachte unterdessen an was anders. Sie ist ein Weib, guter Oranien, und die möchten immer gern, daß sich alles unter ihr sanftes Joch gelassen schmiegte, daß jeder Hercules die Löwenhaut ablegte, und ihren Kunkelhof vermehrte. Daß, weil sie friedlich gesinnt sind, die Gährung, die ein Volk ergreift, der Sturm, den mächtige Nebenbuhler gegen einander erregen, sich durch Ein freundlich Wort beylegen ließe, und die widrigsten Elemente sich zu ihren Füßen in sanfter Eintracht vereinigten. Das ist ihr Fall; und da sie es dahin nicht bringen kann, so hat sie keinen Weg als launisch zu werden, sich über Undankbarkeit, Unweisheit zu beklagen, mit schreckli-

chen Aussichten in die Zukunft zu drohen, und zu drohen, daß sie fortgehn will.

Oranien. Glaubt ihr dasmal nicht, daß sie ihre Drohung erfüllt?

Egmont. Nimmermehr! Wie oft habe ich sie schon reisefertig gesehn! Wo will sie denn hin? Hier Statthalterinn, Königinn; glaubst du, daß sie es unterhalten wird, am Hofe ihres Bruders unbedeutende Tage abzuhaspeln? oder nach Italien zu gehen, und sich in alten Familienverhältnissen herumzuschleppen?

Oranien. Man hält sie dieser Entschließung nicht fähig, weil ihr sie habt zaudern, weil ihr sie habt zurücktreten sehn; dennoch liegt's wohl in ihr; neue Umstände treiben sie zu dem lang' verzögerten Entschluß. Wenn sie ginge? und der König schickte einen andern?

Egmont. Nun der würde kommen, und würde eben auch zu thun finden. Mit großen Planen, Projecten und Gedanken würde er kommen, wie er alles zurecht rücken, unterwerfen und zusammenhalten wolle; und würde heut

mit dieser Kleinigkeit, morgen mit einer andern zu thun haben, übermorgen jene Hinderniß finden, einen Monath mit Entwürfen, einen andern mit Verdruß über fehlgeschlagne Unternehmen, ein halb Jahr in Sorgen über eine einzige Provinz zubringen. Auch ihm wird die Zeit vergehn, der Kopf schwindeln, und die Dinge wie zuvor ihren Gang halten, daß er, statt weite Meere nach einer vorgezogenen Linie zu durchsegeln, Gott danken mag, wenn er sein Schiff in diesem Sturme vom Felsen hält.

Oranien. Wenn man nun aber dem König zu einem Versuch riethe?

Egmont. Der wäre?

Oranien. Zu sehen, was der Rumpf ohne Haupt anfinge.

Egmont. Wie?

Oranien. Egmont, ich trage viele Jahre her alle unsre Verhältnisse am Herzen, ich stehe immer wie über einem Schachspiele, und halte keinen Zug des Gegners für unbedeutend; und

wie müßige Menschen mit der größten Sorgfalt sich um die Geheimnisse der Natur bekümmern, so halt' ich es für Pflicht, für Beruf eines Fürsten, die Gesinnungen, die Rathschläge aller Parteyen zu kennen. Ich habe Ursach einen Ausbruch zu befürchten. Der König hat lange nach gewissen Grundsätzen gehandelt, er sieht, daß er damit nicht auskommt; was ist wahrscheinlicher, als daß er es auf einem andern Wege versucht?

Egmont. Ich glaub's nicht. Wenn man alt wird und hat so viel versucht, und es will in der Welt nie zur Ordnung kommen, muß man es endlich wohl genug haben.

Oranien. Eins hat er noch nicht versucht.

Egmont. Nun?

Oranien. Das Volk zu schonen und die Fürsten zu verderben.

Egmont. Wie viele haben das schon lange gefürchtet! Es ist keine Sorge.

Oranien. Sonst war's Sorge; nach und nach ist mir's Vermuthung, zuletzt Gewißheit geworden.

Egmont. Und hat der König treuere Diener als uns?

Oranien. Wir dienen ihm auf unsre Art; und unter einander können wir gestehen, daß wir des Königs Rechte und die unsrigen wohl abzuwägen wissen.

Egmont. Wer thut's nicht? Wir sind ihm unterthan und gewärtig, in dem was ihm zukommt.

Oranien. Wenn er sich nun aber mehr zuschriebe, und Treulosigkeit nennte was wir heißen, auf unsre Rechte halten.

Egmont. Wir werden uns vertheidigen können. Er rufe die Ritter des Vließes zusammen, wir wollen uns richten lassen.

Oranien. Und was wäre ein Urtheil vor der Untersuchung? eine Strafe vor dem Urtheil?

Egmont. Eine Ungerechtigkeit, der sich Philipp nie schuldig machen wird; und eine Thorheit, die ich ihm und seinen Räthen nicht zutraue.

Oranien. Und wenn sie nun ungerecht und thöricht wären?

Egmont. Nein, Oranien, es ist nicht möglich. Wer sollte wagen Hand an uns zu legen? — Uns gefangen zu nehmen wär' ein verlornes und fruchtloses Unternehmen. Nein, sie wagen nicht das Panier der Tyranney so hoch aufzustecken. Der Windhauch, der diese Nachricht über's Land brächte, würde ein ungeheures Feuer zusammentreiben. Und wohinaus wollten sie? Richten und verdammen kann nicht der König allein; und wollten sie meuchelmörderisch an unser Leben? — Sie können nicht wollen. Ein schrecklicher Bund würde in einem Augenblick das Volk vereinigen. Haß und ewige Trennung vom Spanischen Nahmen würde sich gewaltsam erklären.

Oranien. Die Flamme wüthete dann über unserm Grabe, und das Blut unsrer Feinde flösse zum leeren Sühnopfer. Laß uns denken, Egmont.

Egmont. Wie sollten sie aber?

Oranien. Alba ist unterwegs.

Egmont. Ich glaub's nicht.

Oranien. Ich weiß es.

Egmont. Die Regentinn wollte nichts wissen.

Oranien. Um desto mehr bin ich überzeugt. Die Regentinn wird ihm Platz machen. Seinen Mordsinn kenn' ich, und ein Heer bringt er mit.

Egmont. Auf's neue die Provinzen zu belästigen? Das Volk wird höchst schwierig werden.

Oranien. Man wird sich der Häupter versichern.

Egmont. Nein! Nein!

Oranien. Laß uns gehen, jeder in seine Provinz. Dort wollen wir uns verstärken; mit offner Gewalt fängt er nicht an.

Egmont. Müssen wir ihn nicht begrüßen, wenn er kommt?

Oranien. Wir zögern.

Egmont. Und wenn er uns im Nahmen des Königs bey seiner Ankunft fordert?

Oranien. Suchen wir Ausflüchte.

Egmont. Und wenn er dringt?

Oranien. Entschuldigen wir uns.

Egmont. Und wenn er drauf besteht?

Oranien. Kommen wir um so weniger.

Egmont. Und der Krieg ist erklärt, und wir sind die Rebellen. Oranien, laß dich nicht durch Klugheit verführen; ich weiß, daß Furcht dich nicht weichen macht. Bedenke den Schritt.

Oranien. Ich hab' ihn bedacht.

Egmont. Bedenke, wenn du dich irrst, woran du schuld bist; an dem verderblichsten

Kriege der je ein Land verwüstet hat. Dein Weigern ist das Signal, das die Provinzen mit Einemmale zu den Waffen ruft, das jede Grausamkeit rechtfertigt, wozu Spanien von jeher nur gern den Vorwand gehascht hat. Was wir lange mühselig gestillt haben, wirst du mit Einem Winke zur schrecklichsten Verwirrung aufhetzen. Denk' an die Städte, die Edeln, das Volk, an die Handlung, den Feldbau, die Gewerbe! und denke die Verwüstung, den Mord! — Ruhig sieht der Soldat wohl im Felde seinen Kameraden neben sich hinfallen; aber den Fluß herunter werden dir die Leichen der Bürger, der Kinder, der Jungfrauen entgegenschwimmen, daß du mit Entsetzen dastehst, und nicht mehr weißt, wessen Sache du vertheidigst; da die zu Grunde gehen, für deren Freyheit du die Waffen ergreifst. Und wie wird dir's seyn, wenn du dir still sagen mußt: Für meine Sicherheit ergriff ich sie.

Oranien. Wir sind nicht einzelne Menschen, Egmont. Ziemt es sich, uns für Tau-

sende hinzugeben: so ziemt es sich auch, uns für Tausende zu schonen.

Egmont. Wer sich schont, muß sich selbst verdächtig werden.

Oranien. Wer sich kennt, kann sicher vor- und rückwärts gehen.

Egmont. Das Übel, das du fürchtest, wird gewiß durch deine That.

Oranien. Es ist klug und kühn, dem unvermeidlichen Übel entgegenzugehn.

Egmont. Bey so großer Gefahr kommt die leichteste Hoffnung in Anschlag.

Oranien. Wir haben nicht für den leisesten Fußtritt Platz mehr; der Abgrund liegt hart vor uns.

Egmont. Ist des Königs Gunst ein so schmaler Grund?

Oranien. So schmal nicht, aber schlüpfrig.

Egmont. Bey Gott! man thut ihm Unrecht. Ich mag nicht leiden, daß man unwürdig von ihm denkt! Er ist Karls Sohn und keiner Niedrigkeit fähig.

Oranien. Die Könige thun nichts niedriges.

Egmont. Man sollte ihn kennen lernen.

Oranien. Eben diese Kenntniß räth uns, eine gefährliche Probe nicht abzuwarten.

Egmont. Keine Probe ist gefährlich, zu der man Muth hat.

Oranien. Du wirst aufgebracht, Egmont.

Egmont. Ich muß mit meinen Augen sehen.

Oranien. O säh'st du dießmal nur mit den meinigen! Freund, weil du sie offen hast, glaubst du, du siehst. Ich gehe! Warte du Alba's Ankunft ab, und Gott sey bey dir. Vielleicht rettet dich mein Weigern. Vielleicht daß der Drache nichts zu fangen glaubt, wenn er uns nicht beyde auf Einmal verschlingt. Vielleicht zögert er, um seinen Anschlag sicherer auszuführen; und vielleicht siehest du indeß die Sache in ihrer wahren Gestalt. Aber dann schnell! schnell! Rette! rette dich! — Leb' wohl! — Laß deiner Aufmerksamkeit nichts

entgehen: wie viel Mannschaft er mitbringt, wie er die Stadt besetzt, was für Macht die Regentinn behält, wie deine Freunde gefaßt sind. Gib mir Nachricht — — — Egmont —

Egmont. Was willst du?

Oranien ihn bey der Hand fassend. Laß dich überreden! Geh mit!

Egmont. Wie? Thränen, Oranien?

Oranien. Einen Verlornen zu beweinen ist auch männlich.

Egmont. Du wähnst mich verloren?

Oranien. Du bist's. Bedenke! Dir bleibt nur eine kurze Frist. Leb wohl. ab.

Egmont allein. Daß andrer Menschen Gedanken solchen Einfluß auf uns haben! Mir wär' es nie eingekommen; und dieser Mann trägt seine Sorglichkeit in mich herüber. — Weg! — Das ist ein fremder Tropfen in meinem Blute. Gute Natur, wirf ihn wieder heraus! Und von meiner Stirne die sinnenden Runzeln wegzubaden, gibt es ja wohl noch ein freundlich Mittel.

Dritter Aufzug.

Pallast der Regentinn.

Margarete von Parma.

Ich hätte mir's vermuthen sollen. Ha! Wenn man in Mühe und Arbeit vor sich hinlebt, denkt man immer, man thue das Möglichste; und der von weitem zusieht und befiehlt, glaubt, er verlange nur das Mögliche. — O die Könige! — Ich hätte nicht geglaubt, daß es mich so verdrießen könnte. Es ist so schön zu herrschen! — Und abzudanken? — Ich weiß nicht, wie mein Vater es konnte; aber ich will es auch.

Machiavell erscheint im Grunde.

Regentinn. Tretet näher, Machiavell. Ich denke hier über den Brief meines Bruders.

Machiavell. Ich darf wissen, was er enthält?

Regentinn. So viel zärtliche Aufmerksamkeit für mich, als Sorgfalt für seine Staaten. Er rühmt die Standhaftigkeit, den Fleiß und die Treue, womit ich bisher für die Rechte seiner Majestät in diesen Landen gewacht habe. Er bedauert mich, daß mir das unbändige Volk so viel zu schaffen mache. Er ist von der Tiefe meiner Einsichten so vollkommen überzeugt, mit der Klugheit meines Betragens so außerordentlich zufrieden, daß ich fast sagen muß, der Brief ist für einen König zu schön geschrieben, für einen Bruder gewiß.

Machiavell. Es ist nicht das erstemal, daß er euch seine gerechte Zufriedenheit bezeigt.

Regentinn. Aber das erstemal, daß es rednerische Figur ist.

Machiavell. Ich versteh' euch nicht.

Regentinn. Ihr werdet. — Denn er meint, nach diesem Eingange: ohne Mannschaft, ohne eine kleine Armee werde ich immer hier

eine üble Figur spielen! Wir hätten, sagt er, unrecht gethan, auf die Klagen der Einwohner unsre Soldaten aus den Provinzen zu ziehen. Eine Besatzung, meint er, die dem Bürger auf dem Nacken lastet, verbiethe ihm durch ihre Schwere, große Sprünge zu machen.

Machiavell. Es würde die Gemüther äußerst aufbringen.

Regentinn. Der König meint aber, hörst du? — Er meint, daß ein tüchtiger General, so einer, der gar keine Raison annimmt, gar bald mit Volk und Adel, Bürgern und Bauern fertig werden könne; — und schickt deswegen mit einem starken Heere — den Herzog von Alba.

Machiavell. Alba?

Regentinn. Du wunderst dich?

Machiavell. Ihr sagt: er schickt. Er fragt wohl, ob er schicken soll?

Regentinn. Der König fragt nicht; er schickt.

Machiavell. So werdet ihr einen erfahrnen Krieger in euern Diensten haben.

Regentinn. In meinen Diensten? Rede gerad' heraus, Machiavell.

Machiavell. Ich möcht' euch nicht vorgreifen.

Regentinn. Und ich möchte mich verstellen. Es ist mir empfindlich, sehr empfindlich. Ich wollte lieber, mein Bruder sagte wie er's denkt, als daß er förmliche Episteln unterschreibt, die ein Staatssecretär aufsetzt.

Machiavell. Sollte man nicht einsehen? —

Regentinn. Und ich kenne sie inwendig und auswendig. Sie möchten's gern gesäubert und gekehrt haben; und weil sie selbst nicht zugreifen, so findet ein jeder Vertrauen, der mit dem Besen in der Hand kommt. O mir ist's, als wenn ich den König und sein Conseil auf dieser Tapete gewirkt sähe.

Machiavell. So lebhaft?

Regentinn. Es fehlt kein Zug. Es sind gute Menschen drunter. Der ehrliche Rodrich, der so erfahren und mäßig ist, nicht zu hoch will, und doch nichts fallen läßt, der gerade Alonzo, der fleißige Freneda, der feste Las-Vargas, und noch einige die mitgehen, wenn die gute Partie mächtig wird. Da sitzt aber der hohläugige Toledaner mit der ehrnen Stirne und dem tiefen Feuerblick, murmelt zwischen den Zähnen von Weibergüte, unzeitigem Nachgeben, und daß Frauen wohl von zugerittenen Pferden sich tragen lassen, selbst aber schlechte Stallmeister sind, und solche Späße, die ich ehmals von den politischen Herren habe mit durchhören müssen.

Machiavell. Ihr habt zu dem Gemählde einen guten Farbentopf gewählt.

Regentinn. Gesteht nur, Machiavell: In meiner ganzen Schattirung, aus der ich allenfalls mahlen könnte, ist kein Ton so gelbbraun, gallenschwarz, wie Alba's Gesichtsfarbe, und als die Farbe, aus der Er mahlt. Jeder

ist bey ihm gleich ein Gotteslästerer, ein Majestätsschänder: denn aus diesem Kapitel kann man sie alle sogleich rädern, pfählen, viertheilen und verbrennen. — Das Gute, was ich hier gethan habe, sieht gewiß in der Ferne wie nichts aus, eben weil's gut ist. — Da hängt er sich an jeden Muthwillen, der vorbey ist, erinnert an jede Unruhe, die gestillt ist; und es wird dem Könige vor den Augen so voll Meuterey, Aufruhr und Tollkühnheit, daß er sich vorstellt, sie fräßen sich hier einander auf, wenn eine flüchtig vorübergehende Ungezogenheit eines rohen Volks bey uns lange vergessen ist. Da faßt er einen recht herzlichen Haß auf die armen Leute; sie kommen ihm abscheulich, ja wie Thiere und Ungeheuer vor; er sieht sich nach Feuer und Schwert um, und wähnt, so bändige man Menschen.

Machiavell. Ihr scheint mir zu heftig, ihr nehmt die Sache zu hoch. Bleibt ihr nicht Regentinn?

Regentinn. Das kenn' ich. Er wird eine Instruction bringen. — Ich bin in Staats-

geschäften alt genug geworden, um zu wissen, wie man einen verdrängt, ohne ihm seine Bestallung zu nehmen. — Erst wird er eine Instruction bringen, die wird unbestimmt und schief seyn; er wird um sich greifen, denn er hat die Gewalt; und wenn ich mich beklage, wird er eine geheime Instruction vorschützen; wenn ich sie sehen will, wird er mich herumziehen; wenn ich drauf bestehe, wird er mir ein Papier zeigen, das ganz was anders enthält; und wenn ich mich da nicht beruhige, gar nicht mehr thun, als wenn ich redete. — Indeß wird er, was ich fürchte, gethan; und was ich wünsche, weit abwärts gelenkt haben.

Machiavell. Ich wollt', ich könnt' euch widersprechen.

Regentinn. Was ich mit unsäglicher Geduld beruhigte, wird er durch Härte und Grausamkeiten wieder aufhetzen; ich werde vor meinen Augen mein Werk verloren sehn, und überdieß noch seine Schuld zu tragen haben.

Machiavell. Erwarten's Eure Hoheit.

Regentinn. So viel Gewalt hab' ich über mich, um stille zu seyn. Laß ihn kommen; ich werde ihm mit der besten Art Platz machen, eh' er mich verdrängt.

Machiavell. So rasch diesen wichtigen Schritt?

Regentinn. Schwerer als du denkst. Wer zu herrschen gewohnt ist, wer's hergebracht hat, daß jeden Tag das Schicksal von Tausenden in seiner Hand liegt, steigt vom Throne wie in's Grab. Aber besser so, als einem Gespenste gleich unter den Lebenden bleiben, und mit hohlem Ansehn einen Platz behaupten wollen, den ihm ein anderer abgeerbt hat, und nun besitzt und genießt.

Clärchens Wohnung.

Clärchen. Mutter.

Mutter. So eine Liebe wie Brackenburgs hab' ich nie gesehen; ich glaubte, sie sey nur in Heldengeschichten.

Clärchen geht in der Stube auf und ab, ein Lied zwischen den Lippen summend.

Glücklich allein
Ist die Seele, die liebt.

Mutter. Er vermuthet deinen Umgang mit Egmont; und ich glaube, wenn du ihm ein wenig freundlich thätest, wenn du wolltest, er heirathete dich noch.

Clärchen singt.

Freudvoll
Und leidvoll,
Gedankenvoll seyn;
Langen
Und bangen
In schwebender Pein;
Himmelhoch jauchzend,
Zum Tode betrübt;
Glücklich allein
Ist die Seele, die liebt.

Mutter. Laß das Heyopopeyo.

Bayer. Staatsbibliothek München

Clärchen. Scheltet mir's nicht; es ist ein kräftig Lied. Hab' ich doch schon manchmal ein großes Kind damit schlafen gewiegt.

Mutter. Du hast doch nichts im Kopfe als deine Liebe. Vergäßest du nur nicht alles über das Eine. Den Brackenburg solltest du in Ehren halten, sag' ich dir. Er kann dich noch einmal glücklich machen.

Clärchen. Er?

Mutter. O ja! es kommt eine Zeit! — Ihr Kinder seht nichts voraus, und überhorcht unsre Erfahrungen. Die Jugend und die schöne Liebe, alles hat sein Ende; und es kommt eine Zeit, wo man Gott dankt, wenn man irgendwo unterkriechen kann.

Clärchen *schaudert, schweigt und fährt auf.* Mutter, laßt die Zeit kommen wie den Tod. Dran vorzudenken ist schreckhaft! — Und wenn er kommt! Wenn wir müssen — dann — wollen wir uns geberden wie wir können —

Egmont, ich dich entbehren! — In Thränen. Nein, es ist nicht möglich, nicht möglich.

Egmont

in einem Reitermantel, den Hut in's Gesicht gedrückt.

Clärchen!

Clärchen thut einen Schrey, fährt zurück. Egmont! Sie eilt auf ihn zu. Egmont! Sie umarmt ihn und ruht an ihm. O du guter, lieber, süßer! Kommst du? bist du da?

Egmont. Guten Abend, Mutter!

Mutter. Gott grüß' euch, edler Herr! Meine Kleine ist fast vergangen, daß ihr so lang' ausbleibt; sie hat wieder den ganzen Tag von euch geredet und gesungen.

Egmont. Ihr gebt mir doch ein Nachtessen?

Mutter. Zu viel Gnade. Wenn wir nur etwas hätten.

Clärchen. Freylich! Seyd nur ruhig, Mutter; ich habe schon alles darauf eingerich-

tet, ich habe etwas zubereitet. Verrathet mich nicht, Mutter.

Mutter. Schmal genug.

Clärchen. Wartet nur! Und dann denk' ich: wenn er bey mir ist, hab' ich gar keinen Hunger; da sollte er auch keinen großen Appetit haben, wenn ich bey ihm bin.

Egmont. Meinst du?

Clärchen stampft mit dem Fuße und kehrt sich unwillig um.

Egmont. Wie ist dir?

Clärchen. Wie seyd ihr heute so kalt! Ihr habt mir noch keinen Kuß angebothen. Warum habt ihr die Arme in den Mantel gewickelt wie ein Wochenkind. Ziemt keinem Soldaten noch Liebhaber, die Arme eingewickelt zu haben.

Egmont. Zu Zeiten, Liebchen, zu Zeiten. Wenn der Soldat auf der Lauer steht und dem Feinde etwas ablisten möchte, da nimmt er sich

zusammen, faßt sich selbst in seine Arme und kaut seinen Anschlag reif. Und ein Liebhaber —

Mutter. Wollt ihr euch nicht setzen? es euch nicht bequem machen? Ich muß in die Küche; Clärchen denkt an nichts, wenn ihr da seyd. Ihr müßt fürlieb nehmen.

Egmont. Euer guter Wille ist die beste Würze. Mutter ab.

Clärchen. Und was wäre denn meine Liebe?

Egmont. So viel du willst.

Clärchen. Vergleicht sie, wenn ihr das Herz habt.

Egmont. Zuförderst also. Er wirft den Mantel ab und steht in einem prächtigen Kleide da.

Clärchen. O je!

Egmont. Nun hab' ich die Arme frey. Er herzt sie.

Clärchen. Laßt! Ihr verderbt euch. Sie tritt zurück. Wie prächtig! da darf ich euch nicht anrühren.

Egmont. Bist du zufrieden? Ich versprach dir, einmal Spanisch zu kommen.

Clärchen. Ich bath euch zeither nicht mehr drum; ich dachte, ihr wolltet nicht — Ach und das goldne Vließ!

Egmont. Da siehst du's nun.

Clärchen. Das hat dir der Kaiser umgehängt?

Egmont. Ja, Kind! und Kette und Zeichen geben dem, der sie trägt, die edelsten Freyheiten. Ich erkenne auf Erden keinen Richter über meine Handlungen als den Großmeister des Ordens mit dem versammelten Kapitel der Ritter.

Clärchen. O du dürftest die ganze Welt über dich richten lassen. — Der Sammet ist gar zu herrlich, und die Passement-Arbeit! und das Gestickte! — Man weiß nicht, wo man anfangen soll.

Egmont. Sieh dich nur satt.

Clärchen. Und das goldne Vließ! Ihr erzähltet mir die Geschichte und sagtet: es sey ein Zeichen alles Großen und Kostbaren, was man mit Müh' und Fleiß verdient und erwirbt. Es ist sehr kostbar — Ich kann's deiner Liebe vergleichen. — Ich trage sie eben so am Herzen — und hernach —

Egmont. Was willst du sagen?

Clärchen. Hernach vergleicht sich's auch wieder nicht.

Egmont. Wie so?

Clärchen. Ich habe sie nicht mit Müh' und Fleiß erworben, nicht verdient.

Egmont. In der Liebe ist es anders. Du verdienst sie, weil du dich nicht darum bewirbst — und die Leute erhalten sie auch meist allein, die nicht darnach jagen.

Clärchen. Hast du das von dir abgenommen? Hast du diese stolze Anmerkung über dich selbst gemacht? du, den alles Volk liebt?

Egmont. Hätt' ich nur etwas für sie gethan! könnt' ich etwas für sie thun! Es ist ihr guter Wille, mich zu lieben.

Clärchen. Du warst gewiß heute bey der Regentinn?

Egmont. Ich war bey ihr.

Clärchen. Bist du gut mit ihr?

Egmont. Es sieht einmal so aus. Wir sind einander freundlich und dienstlich.

Clärchen. Und im Herzen?

Egmont. Will ich ihr wohl. Jedes hat seine eigne Absichten. Das thut nichts zur Sache. Sie ist eine treffliche Frau, kennt ihre Leute, und sähe tief genug wenn sie auch nicht argwöhnisch wäre. Ich mache ihr viel zu schaffen, weil sie hinter meinem Betragen immer Geheimnisse sucht, und ich keine habe.

Clärchen. So gar keine?

Egmont. Eh nun! einen kleinen Hinterhalt. Jeder Wein setzt Weinstein in den Fässern an, mit der Zeit. Oranien ist doch

noch eine bessere Unterhaltung für sie und eine immer neue Aufgabe. Er hat sich in den Credit gesetzt, daß er immer etwas Geheimes vorhabe; und nun sieht sie immer nach seiner Stirne, was er wohl denken, auf seine Schritte, wohin er sie wohl richten möchte.

Clärchen. Verstellt sie sich?

Egmont. Regentinn, und du fragst?

Clärchen. Verzeiht, ich wollte fragen: ist sie falsch?

Egmont. Nicht mehr und nicht weniger, als jeder der seine Absichten erreichen will.

Clärchen. Ich könnte mich in die Welt nicht finden. Sie hat aber auch einen männlichen Geist, sie ist ein ander Weib als wir Nätherinnen und Köchinnen. Sie ist groß, herzhaft, entschlossen.

Egmont. Ja, wenn's nicht gar zu bunt geht. Dießmal ist sie doch ein wenig aus der Fassung.

Clärchen. Wie so?

Egmont. Sie hat auch ein Bärtchen auf der Oberlippe, und manchmal einen Anfall vom Podagra. Eine rechte Amazone!

Clärchen. Eine majestätische Frau! Ich scheute mich, vor sie zu treten.

Egmont. Du bist doch sonst nicht zaghaft — Es wäre auch nicht Furcht, nur jungfräuliche Scham.

Clärchen schlägt die Augen nieder, nimmt seine Hand und lehnt sich an ihn.

Egmont. Ich verstehe dich! liebes Mädchen! du darfst die Augen aufschlagen.

Er küßt ihre Augen.

Clärchen. Laß mich schweigen! Laß mich dich halten. Laß mich dir in die Augen sehen; alles drin finden, Trost und Hoffnung und Freude und Kummer. Sie umarmt ihn und sieht ihn an. Sag' mir! Sage! ich begreife nicht! bist du Egmont? der Graf Egmont? der große Egmont, der so viel Aufsehn macht, von dem in den Zeitungen steht, an dem die Provinzen hängen?

Egmont. Nein, Clärchen, das bin ich nicht.

Clärchen. Wie?

Egmont. Siehst du, Clärchen! — Laß mich sitzen! — *Er setzt sich, sie kniet vor ihn auf einen Schemel, legt ihre Arme auf seinen Schoos und sieht ihn an.* Jener Egmont ist ein verdrießlicher, steifer, kalter Egmont, der an sich halten, bald dieses bald jenes Gesicht machen muß; geplagt, verkannt, verwickelt ist, wenn ihn die Leute für froh und fröhlich halten; geliebt von einem Volke, das nicht weiß was es will; geehrt und in die Höhe getragen von einer Menge, mit der nichts anzufangen ist; umgeben von Freunden, denen er sich nicht überlassen darf; beobachtet von Menschen, die ihm auf alle Weise beykommen möchten; arbeitend und sich bemühend, oft ohne Zweck, meist ohne Lohn — o laß mich schweigen, wie es dem ergeht, wie es dem zu Muthe ist. Aber dieser, Clärchen, der ist ruhig, offen, glücklich, geliebt

und gekannt, von dem besten Herzen, das auch er ganz kennt und mit voller Liebe und Zutraun an das seine drückt. *Er umarmt sie.* Das ist dein Egmont!

Clärchen. So laß mich sterben! Die Welt hat keine Freuden auf diese!

Vierter Aufzug.

Straße.

Jetter. Zimmermeister.

Jetter.

He! pst! he, Nachbar, ein Wort!

Zimmermeister. Geh deines Pfads, und sey ruhig.

Jetter. Nur ein Wort. Nichts neues?

Zimmermeister. Nichts, als daß uns von neuem zu reden verbothen ist.

Jetter. Wie?

Zimmermeister. Tretet hier an's Haus an. Hütet euch! Der Herzog von Alba hat gleich bey seiner Ankunft einen Befehl ausgehen

lassen, dadurch zwey oder drey, die auf der Straße zusammen sprechen, des Hochverraths ohne Untersuchung schuldig erklärt sind.

Jetter. O weh!

Zimmermeister. Bey ewiger Gefangenschaft ist verbothen, von Staatssachen zu reden.

Jetter. O unsre Freyheit!

Zimmermeister. Und bey Todesstrafe soll niemand die Handlungen der Regierung mißbilligen.

Jetter. O unsre Köpfe!

Zimmermeister. Und mit großem Versprechen werden Väter, Mütter, Kinder, Verwandte, Freunde, Dienstbothen eingeladen, was in dem Innersten des Hauses vorgeht, bey dem besonders niedergesetzten Gerichte zu offenbaren.

Jetter. Gehn wir nach Hause.

Zimmermeister. Und den Folgsamen ist versprochen, daß sie weder an Leibe, noch Ehre, noch Vermögen einige Kränkung erdulden sollen.

Jetter. Wie gnädig! War mir's doch gleich weh, wie der Herzog in die Stadt kam. Seit der Zeit ist mir's, als wäre der Himmel mit einem schwarzen Flor überzogen, und hinge so tief herunter, daß man sich bücken müsse um nicht dran zu stoßen.

Zimmermeister. Und wie haben dir seine Soldaten gefallen? Gelt! das ist eine andere Art von Krebsen, als wir sie sonst gewohnt waren.

Jetter. Pfui! Es schnürt einem das Herz ein, wenn man so einen Haufen die Gassen hinab marschiren sieht. Kerzengerad', mit unverwandtem Blick, Ein Tritt so viel ihrer sind. Und wenn sie auf der Schildwache stehen, und du gehst an einem vorbey; ist's, als wenn er dich durch und durch sehen wollte, und sieht so steif und mürrisch aus, daß du auf allen Ecken einen Zuchtmeister zu sehen glaubst. Sie thun mir gar nicht wohl. Unsre Miliz war doch noch ein lustig Volk; sie nahmen sich was heraus, standen mit ausgekrätschten Beinen da,

hatten den Hut über'm Ohr, lebten und ließen leben: diese Kerle aber sind wie Maschinen, in denen ein Teufel sitzt.

Zimmermeister. Wenn so einer ruft: „Halt!“ und anschlägt, meinst du, man hielte?

Jetter. Ich wäre gleich des Todes.

Zimmermeister. Gehn wir nach Hause.

Jetter. Es wird nicht gut. Adieu.

Soest tritt dazu.

Freunde! Genossen!

Zimmermeister. Still! Laßt uns gehen.

Soest. Wißt ihr?

Jetter. Nur zu viel!

Soest. Die Regentinn ist weg.

Jetter. Nun gnad' uns Gott.

Zimmermeister. Die hielt uns noch.

Soest. Auf einmal und in der Stille. Sie konnte sich mit dem Herzog nicht vertragen; sie ließ dem Adel melden, sie komme wieder. Niemand glaubt's.

Zimmermeister. Gott verzeih's dem Adel, daß er uns diese neue Geißel über den Hals gelassen hat. Sie hätten es abwenden können. Unsre Privilegien sind hin.

Jetter. Um Gottes willen nichts von Privilegien. Ich wittre den Geruch von einem Executionsmorgen; die Sonne will nicht hervor, die Nebel stinken.

Soest. Oranien ist auch weg.

Zimmermeister. So sind wir denn ganz verlassen!

Soest. Graf Egmont ist noch da.

Jetter. Gott sey Dank! Stärken ihn alle Heiligen, daß er sein bestes thut; der ist allein was vermögend.

Vansen tritt auf.

Find' ich endlich ein Paar, die noch nicht untergekrochen sind?

Jetter. Thut uns den Gefallen und geht fürbaß.

Vansen. Ihr seyd nicht höflich.

Zimmermeister. Es ist gar keine Zeit zu Complimenten. Juckt euch der Buckel wieder? Seyd ihr schon durchgeheilt?

Vansen. Fragt einen Soldaten nach seinen Wunden! Wenn ich auf Schläge was gegeben hätte; wäre sein Tage nichts aus mir geworden.

Jetter. Es kann ernstlicher werden.

Vansen. Ihr spürt von dem Gewitter, das aufsteigt, eine erbärmliche Mattigkeit in den Gliedern, scheint's.

Zimmermeister. Deine Glieder werden sich bald wo anders eine Motion machen, wenn du nicht ruhst.

Vansen. Armselige Mäuse, die gleich verzweifeln, wenn der Hausherr eine neue Katze anschafft! Nur ein Bißchen anders; aber wir treiben unser Wesen vor wie nach, seyd nur ruhig.

Zimmermeister. Du bist ein verwegener Taugenichts.

Vansen. Gevatter Tropf! Laß du den Herzog nur gewähren. Der alte Kater sieht aus, als wenn er Teufel statt Mäuse gefressen

hätte und könnte sie nun nicht verdauen. Laßt ihn nur erst; er muß auch essen, trinken, schlafen wie andere Menschen. Es ist mir nicht bange, wenn wir unsere Zeit recht nehmen. Im Anfange geht's rasch; nachher wird er auch finden, daß in der Speisekammer unter den Speckseiten besser leben ist und des Nachts zu ruhen, als auf dem Fruchtboden einzelne Mäuschen zu erlisten. Geht nur, ich kenne die Statthalter.

Zimmermeister. Was so einem Menschen alles durchgeht! Wenn ich in meinem Leben so etwas gesagt hätte, hielt' ich mich keine Minute für sicher.

Vansen. Seyd nur ruhig. Gott im Himmel erfährt nichts von euch Würmern, geschweige der Regent.

Jetter. Lästermaul!

Vansen. Ich weiß andere, denen es besser wäre, sie hätten statt ihres Heldenmuths eine Schneiderader im Leibe.

Zimmermeister. Was wollt ihr damit sagen?

Vansen. Hm! den Grafen mein' ich.

Jetter. Egmont! Was soll der fürchten?

Vansen. Ich bin ein armer Teufel und könnte ein ganzes Jahr leben, von dem was er in Einem Abende verliert. Und doch könnt' er mir sein Einkommen eines ganzen Jahrs geben, wenn er meinen Kopf auf eine Viertelstunde hätte.

Jetter. Du denkst dich was rechts. Egmonts Haare sind gescheidter als dein Hirn.

Vansen. Red't ihr! Aber nicht feiner. Die Herren betrügen sich am ersten. Er sollte nicht trauen.

Jetter. Was er schwätzt! So ein Herr!

Vansen. Eben weil er kein Schneider ist.

Jetter. Ungewaschen Maul!

Vansen. Dem wollt' ich eure Courage nur eine Stunde in die Glieder wünschen, daß sie ihm da Unruh machte und ihn so lange neckte und juckte, bis er aus der Stadt müßte.

Jetter. Ihr redet recht unverständig; er ist so sicher wie der Stern am Himmel.

Vansen. Hast du nie einen sich schneutzen gesehn? Weg war er!

Zimmermeister. Wer will ihm denn was thun?

Vansen. Wer will? Willst du's etwa hindern? Willst du einen Aufruhr erregen, wenn sie ihn gefangen nehmen.

Jetter. Ah!

Vansen. Wollt ihr eure Rippen für ihn wagen?

Soest. Eh!

Vansen sie nachäffend. Ih! Oh! Ah! Verwundert euch durch's ganze Alphabet. So ist's und bleibt's! Gott bewahre ihn!

Jetter. Ich erschrecke über eure Unverschämtheit. So ein edler, rechtschaffener Mann sollte was zu befürchten haben?

Vansen. Der Schelm sitzt überall im Vortheil. Auf dem Armensünder-Stühlchen

hat er den Richter zum Narren; auf dem Richterstuhl macht er den Inquisiten mit Lust zum Verbrecher. Ich habe so ein Protokoll abzuschreiben gehabt, wo der Commissarius schwer Lob und Geld vom Hofe erhielt, weil er einen ehrlichen Teufel, an den man wollte, zum Schelmen verhört hatte.

Zimmermeister. Das ist wieder frisch gelogen. Was wollen sie denn heraus verhören, wenn einer unschuldig ist?

Vansen. O Spatzenkopf! Wo nichts heraus zu verhören ist, da verhört man hinein. Ehrlichkeit macht unbesonnen, auch wohl trotzig. Da fragt man erst sachte weg, und der Gefangne ist stolz auf seine Unschuld, wie sie's heißen, und sagt alles gerad zu, was ein Verständiger verbürge. Dann macht der Inquisitor aus den Antworten wieder Fragen, und paßt ja auf, wo irgend ein Widersprüchelchen erscheinen will; da knüpft er seinen Strick an; und läßt sich der dumme Teufel betreten, daß er hier etwas zu viel, dort etwas zu wenig gesagt, oder wohl gar aus,

Gott weiß was für einer Grille einen Umstand verschwiegen hat, auch wohl irgend an einem Ende sich hat schrecken lassen; dann sind wir auf dem rechten Weg! Und ich versichere euch, mit mehr Sorgfalt suchen die Bettelweiber nicht die Lumpen aus dem Kehricht, als so ein Schelmensfabricant aus kleinen, schiefen, verschobenen, verrückten, verdrückten, geschlossenen, bekannten, geläugneten Anzeigen und Umständen sich endlich einen strohlumpenen Vogelscheu zusammenkünstelt, um wenigstens seinen Inquisiten in effigie hängen zu können. Und Gott mag der arme Teufel danken, wenn er sich noch kann hängen sehen.

Jetter. Der hat eine geläufige Zunge.

Zimmermeister. Mit Fliegen mag das angehen. Die Wespen lachen eures Gespinstes.

Vansen. Nachdem die Spinnen sind. Seht, der lange Herzog hat euch so ein rein Ansehn von einer Kreuzspinne; nicht einer dickbäuchigen, die sind weniger schlimm, aber so einer langfüßigen, schmalleibigen, die vom Fraße

nicht feist wird und recht dünne Fäden zieht, aber desto zähere.

Jetter. Egmont ist Ritter des goldnen Vließes; wer darf Hand an ihn legen? Nur von seines Gleichen kann er gerichtet werden, nur vom gesammten Orden. Dein loses Maul, dein böses Gewissen verführen dich zu solchem Geschwätz.

Vansen. Will ich ihm darum übel? Mir kann's recht seyn. Es ist ein trefflicher Herr. Ein Paar meiner guten Freunde, die anderwärts schon wären gehangen worden, hat er mit einem Buckel voll Schläge verabschiedet. Nun geht! Geht! Ich rath' es euch selbst. Dort seh' ich wieder eine Runde antreten; die sehen nicht aus, als wenn sie so bald Brüderschaft mit uns trinken würden. Wir wollen's abwarten und nur sachte zusehen. Ich hab' ein Paar Nichten und einen Gevatter Schenkwirth: wenn sie von denen gekostet haben, und werden dann nicht zahm; so sind sie ausgepichte Wölfe.

Der Eulenburgische Pallast.

Wohnung des Herzogs von Alba.

Silva und Gomez

begegnen einander.

Silva. Hast du die Befehle des Herzogs ausgerichtet?

Gomez. Pünctlich. Alle tägliche Runden sind beordert, zur bestimmten Zeit an verschiedenen Plätzen einzutreffen, die ich ihnen bezeichnet habe; sie gehen indeß, wie gewöhnlich, durch die Stadt, um Ordnung zu erhalten. Keiner weiß von dem andern; jeder glaubt der Befehl gehe ihn allein an, und in einem Augenblick kann alsdann der Cordon gezogen, und alle Zugänge zum Pallast können besetzt seyn. Weißt du die Ursache dieses Befehls?

Silva. Ich bin gewohnt, blindlings zu gehorchen. Und wem gehorcht sich's leichter als dem Herzoge? da bald der Ausgang beweis't, daß er recht befohlen hat.

Gomez. Gut! Gut! Auch scheint es mir kein Wunder, daß du so verschlossen und einsylbig wirst wie er, da du immer um ihn seyn mußt. Mir kommt es fremd vor, da ich den leichteren Italiänischen Dienst gewohnt bin. An Treue und Gehorsam bin ich der Alte; aber ich habe mir das Schwätzen und Raisonniren angewöhnt. Ihr schweigt alle und laßt es euch nie wohl seyn. Der Herzog gleicht mir einem ehrnen Thurm ohne Pforte, wozu die Besatzung Flügel hätte. Neulich hört' ich ihn bey Tafel von einem frohen freundlichen Menschen sagen: er sey wie eine schlechte Schenke mit einem ausgesteckten Branntwein-Zeichen, um Müßiggänger, Bettler und Diebe herein zu locken.

Silva. Und hat er uns nicht schweigend hierher geführt?

Gomez. Dagegen ist nichts zu sagen. Gewiß! Wer Zeuge seiner Klugheit war, wie er die Armee aus Italien hierher brachte, der hat etwas gesehen. Wie er sich durch Freund und Feind, durch die Franzosen, Königlichen und

Ketzer, durch die Schweizer und Verbundnen gleichsam durchschmiegte, die strengste Mannszucht hielt, und einen Zug, den man so gefährlich achtete, leicht und ohne Anstoß zu leiten wußte! — Wir haben was gesehen, was lernen können.

Silva. Auch hier! Ist nicht alles still und ruhig, als wenn kein Aufstand gewesen wäre?

Gomez. Nun, es war auch schon meist still als wir herkamen.

Silva. In den Provinzen ist es viel ruhiger geworden; und wenn sich noch einer bewegt, so ist es um zu entfliehen. Aber auch diesem wird er die Wege bald versperren, denk' ich.

Gomez. Nun wird er erst die Gunst des Königs gewinnen.

Silva. Und uns bleibt nichts angelegner, als uns die seinige zu erhalten. Wenn der König hierher kommt, bleibt gewiß der Herzog, und jeder den er empfiehlt, nicht unbelohnt.

Gomez. Glaubst du, daß der König kommt?

Silva. Es werden so viele Anstalten gemacht, daß es höchst wahrscheinlich ist.

Gomez. Mich überreden sie nicht.

Silva. So rede wenigstens nicht davon. Denn wenn des Königs Absicht ja nicht seyn sollte zu kommen; so ist sie's doch wenigstens gewiß, daß man es glauben soll.

Ferdinand, Alba's natürlicher Sohn.
Ist mein Vater noch nicht heraus?

Silva. Wir warten auf ihn.

Ferdinand. Die Fürsten werden bald hier seyn.

Gomez. Kommen sie heute?

Ferdinand. Oranien und Egmont.

Gomez leise zu Silva. Ich begreife etwas.

Silva. So behalt' es für dich.

Herzog von Alba.

Wie er herein und hervor tritt, treten die andern zurück.

Gomez.

Gomez tritt vor. Herr!

Alba. Du hast die Wachen vertheilt und beordert?

Gomez. Auf's genauste. Die täglichen Runden —

Alba. Genug. Du wartest in der Gallerie. Silva wird dir den Augenblick sagen, wenn du sie zusammenziehen, die Zugänge nach dem Pallaste besetzen sollst. Das übrige weißt du.

Gomez. Ja, Herr! ab.

Alba. Silva!

Silva. Hier bin ich.

Alba. Alles was ich von jeher an dir geschätzt habe, Muth, Entschlossenheit, unaufhaltsames Ausführen, das zeige heut.

Silva. Ich danke euch, daß ihr mir Gelegenheit gebt zu zeigen, daß ich der Alte bin.

Alba. So bald die Fürsten bey mir eingetreten sind, dann eile gleich, Egmonts Geheimschreiber gefangen zu nehmen. Du hast alle Anstalten gemacht, die übrigen, welche bezeichnet sind, zu fahen?

Silva. Vertrau' auf uns. Ihr Schicksal wird sie, wie eine wohlberechnete Sonnenfinsterniß, pünctlich und schrecklich treffen.

Alba. Hast du sie genau beobachten lassen?

Silva. Alle; den Egmont vor andern. Er ist der einzige, der, seit du hier bist, sein Betragen nicht geändert hat. Den ganzen Tag von einem Pferd' auf's andere, ladet Gäste, ist immer lustig und unterhaltend bey Tafel, würfelt, schießt und schleicht Nachts zum Liebchen. Die andern haben dagegen eine merkliche Pause in ihrer Lebensart gemacht; sie bleiben bey sich; vor ihrer Thüre sieht's aus als wenn ein Kranker im Hause wäre.

Alba. Drum rasch! eh' sie uns wider Willen genesen.

Silva. Ich stelle sie. Auf deinen Befehl überhäufen wir sie mit dienstfertigen Ehren. Ihnen graut's; politisch geben sie uns einen ängstlichen Dank, fühlen, das räthlichste sey zu entfliehen. Keiner wagt einen Schritt, sie zaudern, können sich nicht vereinigen; und einzeln etwas kühnes zu thun, hält sie der Gemeingeist ab. Sie möchten gern sich jedem Verdacht entziehen, und machen sich immer verdächtiger. Schon seh' ich mit Freuden deinen ganzen Anschlag ausgeführt.

Alba. Ich freue mich nur über das Geschehene; und auch über das nicht leicht: denn es bleibt stets noch übrig, was uns zu denken und zu sorgen gibt. Das Glück ist eigensinnig, oft das Gemeine, das Nichtswürdige zu adeln und wohlüberlegte Thaten mit einem gemeinen Ausgang zu entehren. Verweile bis die Fürsten kommen; dann gib Gomez die Ordre, die Straßen zu besetzen, und eile selbst, Egmonts Schreiber und die übrigen gefangen zu nehmen, die dir bezeichnet sind. Ist es gethan; so

komm' hierher und meld' es meinem Sohne, daß er mir in den Rath die Nachricht bringe.

Silva. Ich hoffe diesen Abend vor dir stehn zu dürfen.

Alba geht nach seinem Sohne, der bisher in der Gallerie gestanden.

Silva. Ich traue mir es nicht zu sagen; aber meine Hoffnung schwankt. Ich fürchte, es wird nicht werden wie er denkt. Ich sehe Geister vor mir, die still und sinnend auf schwarzen Schalen das Geschick der Fürsten und vieler Tausende wägen. Langsam wankt das Zünglein auf und ab; tief scheinen die Richter zu sinnen; zuletzt sinkt diese Schale, steigt jene, angehaucht vom Eigensinn des Schicksals; und entschieden ist's. ab.

Alba mit seinem Sohn Ferdinand hervortretend.

Alba. Wie fand'st du die Stadt?

Ferdinand. Es hat sich alles gegeben. Ich ritt als wie zum Zeitvertreib, Straß' auf Straß' ab. Eure wohlvertheilten Wachen hal-

ten die Furcht so angespannt, daß sie sich nicht zu lispeln untersteht. Die Stadt sieht einem Felde ähnlich, wenn das Gewitter von weitem leuchtet; man erblickt keinen Vogel, kein Thier, als das eilend nach einem Schutzorte schlüpft.

Alba. Ist dir nichts weiter begegnet?

Ferdinand. Egmont kam mit einigen auf den Markt geritten; wir grüßten uns; er hatte ein rohes Pferd, das ich ihm loben mußte. „Laßt uns eilen, Pferde zuzureiten; wir werden sie bald brauchen!“ rief er mir entgegen. Er werde mich noch heute wiedersehn, sagte er, und komme auf euer Verlangen, mit euch zu rathschlagen.

Alba. Er wird dich wiedersehn.

Ferdinand. Unter allen Rittern, die ich hier kenne, gefällt er mir am besten. Es scheint, wir werden Freunde seyn.

Alba. Du bist noch immer zu schnell und wenig behutsam; immer erkenn' ich in dir den Leichtsinn deiner Mutter, der mir sie unbedingt

in die Arme lieferte. Zu mancher gefährlichen Verbindung lud dich der Anschein voreilig ein.

Ferdinand. Euer Wille findet mich bildsam.

Alba. Ich vergebe deinem jungen Blute dieß leichtsinnige Wohlwollen, diese unachtsame Fröhlichkeit. Nur vergiß nicht, zu welchem Werke ich gesandt bin, und welchen Theil ich dir daran geben möchte.

Ferdinand. Erinnert mich, und schont mich nicht, wo ihr es nöthig haltet.

Alba nach einer Pause. Mein Sohn!

Ferdinand. Mein Vater!

Alba. Die Fürsten kommen bald, Oranien und Egmont kommen. Es ist nicht Mißtrauen, daß ich dir erst jetzt entdecke, was geschehen soll. Sie werden nicht wieder von hinnen gehn.

Ferdinand. Was sinnst du?

Alba. Es ist beschlossen, sie festzuhalten — Du erstaunst! Was du zu thun hast, höre; die Ursachen sollst du wissen, wenn es geschehn ist. Jetzt bleibt keine Zeit, sie auszulegen. Mit dir allein wünscht' ich das Größte, das Geheimste zu besprechen; ein starkes Band hält uns zusammengefesselt; du bist mir werth und lieb; auf dich möcht' ich alles häufen. Nicht die Gewohnheit zu gehorchen allein möcht' ich dir einprägen; auch den Sinn auszudrücken, zu befehlen, auszuführen, wünscht' ich in dir fortzupflanzen; dir ein großes Erbtheil, dem Könige den brauchbarsten Diener zu hinterlassen; dich mit dem besten was ich habe auszustatten, daß du dich nicht schämen dürfest, unter deine Brüder zu treten.

Ferdinand. Was werd' ich nicht dir für diese Liebe schuldig, die du mir allein zuwendest, indem ein ganzes Reich vor dir zittert.

Alba. Nun höre, was zu thun ist. Sobald die Fürsten eingetreten sind, wird jeder

Zugang zum Pallaste besetzt. Dazu hat Gomez die Ordre. Silva wird eilen, Egmonts Schreiber mit den Verdächtigsten gefangen zu nehmen. Du hältst die Wache am Thore und in den Höfen in Ordnung. Vor allen Dingen besetze diese Zimmer hier neben mit den sichersten Leuten; dann warte auf der Gallerie, bis Silva wiederkommt, und bringe mir irgend ein unbedeutend Blatt herein, zum Zeichen, daß sein Auftrag ausgerichtet ist. Dann bleib' im Vorsaale bis Oranien weggeht, folg' ihm; ich halte Egmont hier, als ob ich ihm noch was zu sagen hätte. Am Ende der Gallerie fordre Oraniens Degen, rufe die Wache an, verwahre schnell den gefährlichsten Mann; und ich fasse Egmont hier.

Ferdinand. Ich gehorche, mein Vater. Zum erstenmal mit schwerem Herzen und mit Sorge.

Alba. Ich verzeihe dir's; es ist der erste große Tag, den du erlebst.

Silva tritt herein.

Ein Bothe von Antwerpen. Hier ist Oraniens Brief! Er kommt nicht.

Alba. Sagt' es der Bothe?

Silva. Nein, mir sagt's das Herz.

Alba. Aus dir spricht mein böser Genius. Nachdem er den Brief gelesen, winkt er beyden, und sie ziehen sich in die Gallerie zurück. Er bleibt allein auf dem Vordertheile. Er kommt nicht! Bis auf den letzten Augenblick verschiebt er, sich zu erklären. Er wagt es, nicht zu kommen! So war denn dießmal wider Vermuthen der Kluge klug genug, nicht klug zu seyn! — Es rückt die Uhr! Noch einen kleinen Weg des Seigers, und ein großes Werk ist gethan oder versäumt, unwiederbringlich versäumt: denn es ist weder nachzuhohlen noch zu verheimlichen. Längst hatt' ich alles reiflich abgewogen, und mir auch diesen Fall gedacht, mir festgesetzt, was auch in diesem Falle zu thun sey; und jetzt, da es zu thun ist, wehr' ich mir kaum, daß nicht das Für und Wider mir auf's neue durch die

Seele schwankt. — Ist's räthlich, die andern zu fangen, wenn Er mir entgeht? — Schieb' ich es auf, und laß' Egmont mit den Seinigen, mit so vielen entschlüpfen, die nun, vielleicht nur heute noch, in meinen Händen sind. So zwingt dich das Geschick denn auch, du Unbezwinglicher? Wie lang' gedacht! Wie wohl bereitet! Wie groß, wie schön der Plan! Wie nah' die Hoffnung ihrem Ziele! Und nun im Augenblick des Entscheidens bist du zwischen zwey Übel gestellt; wie in einen Loostopf greifst du in die dunkle Zukunft; was du fassest ist noch zugerollt, dir unbewußt, sey's Treffer oder Fehler! *Er wird aufmerksam, wie einer der etwas hört, und tritt an's Fenster.* Er ist es! — Egmont! Trug dich dein Pferd so leicht herein, und scheute vor dem Blutgeruche nicht, und vor dem Geiste mit dem blanken Schwert, der an der Pforte dich empfängt? — Steig' ab! — So bist du mit dem einen Fuß im Grab'! und so mit beyden! — Ja streichl' es nur, und klopfe für seinen muthigen Dienst zum letztenmale den Nacken ihm — Und mir bleibt keine

Wahl. In der Verblendung, wie hier Egmont naht, kann er dir nicht zum zweytenmal sich liefern! — Hört!

Ferdinand und Silva treten eilig herbey.

Ihr thut was ich befahl; ich ändre meinen Willen nicht. Ich halte, wie es gehn will, Egmont auf, bis du mir von Silva die Nachricht gebracht hast. Dann bleib' in der Nähe. Auch dir raubt das Geschick das große Verdienst, des Königs größten Feind mit eigener Hand gefangen zu haben. Zu Silva. Eile! Zu Ferdinand. Geh' ihm entgegen. Alba bleibt einige Augenblicke allein, und geht schweigend auf und ab.

Egmont tritt auf.

Ich komme, die Befehle des Königs zu vernehmen; zu hören, welchen Dienst er von unserer Treue verlangt, die ihm ewig ergeben bleibt.

Alba. Er wünscht vor allen Dingen Euern Rath zu hören.

Egmont. Über welchen Gegenstand? Kommt Oranien auch? Ich vermuthete ihn hier.

Alba. Mir thut es leid, daß er uns eben in dieser wichtigen Stunde fehlt. Euern Rath, eure Meinung wünscht der König, wie diese Staaten wieder zu befriedigen. Ja er hofft, ihr werdet kräftig mitwirken, diese Unruhen zu stillen und die Ordnung der Provinzen völlig und dauerhaft zu gründen.

Egmont. Ihr könnt besser wissen als ich, daß schon alles genug beruhigt ist, ja noch mehr beruhigt war, eh' die Erscheinung der neuen Soldaten wieder mit Furcht und Sorge die Gemüther bewegte.

Alba. Ihr scheint andeuten zu wollen, das räthlichste sey gewesen, wenn der König mich gar nicht in den Fall gesetzt hätte, euch zu fragen.

Egmont. Verzeiht! Ob der König das Heer hätte schicken sollen, ob nicht vielmehr die Macht seiner majestätischen Gegenwart allein

stärker gewirkt hätte, ist meine Sache nicht zu beurtheilen. Das Heer ist da, Er nicht. Wir aber müßten sehr undankbar, sehr vergessen seyn, wenn wir uns nicht erinnerten, was wir der Regentinn schuldig sind. Bekennen wir! Sie brachte durch ihr so kluges als tapferes Betragen die Aufrührer mit Gewalt und Ansehn, mit Überredung und List zur Ruhe, und führte zum Erstaunen der Welt ein rebellisches Volk in wenigen Monathen zu seiner Pflicht zurück.

Alba. Ich läugne es nicht. Der Tumult ist gestillt, und jeder scheint in die Gränzen des Gehorsams zurückgebannt. Aber hängt es nicht von eines jeden Willkühr ab, sie zu verlassen? Wer will das Volk hindern, loszubrechen? Wo ist die Macht, sie abzuhalten? Wer bürgt uns, daß sie sich ferner treu und unterthänig zeigen werden? Ihr guter Wille ist alles Pfand, das wir haben.

Egmont. Und ist der gute Wille eines Volks nicht das sicherste, das edelste Pfand? Bey Gott! Wenn darf sich ein König sicherer

halten, als wenn sie alle für Einen, Einer für alle stehn? Sicherer gegen innere und äußere Feinde?

Alba. Wir werden uns doch nicht überreden sollen, daß es jetzt hier so steht?

Egmont. Der König schreibe einen General-Pardon aus, er beruhige die Gemüther; und bald wird man sehen, wie Treue und Liebe mit dem Zutrauen wieder zurückkehrt.

Alba. Und jeder der die Majestät des Königs, der das Heiligthum der Religion geschändet, ginge frey und ledig hin und wieder! Lebte den andern zum bereiten Beyspiel, daß ungeheure Verbrechen straflos sind!

Egmont. Und ist ein Verbrechen des Unsinns, der Trunkenheit, nicht eher zu entschuldigen als grausam zu bestrafen? Besonders wo so sichre Hoffnung, wo Gewißheit ist, daß die Übel nicht wiederkehren werden? Waren Könige darum nicht sicherer? Werden sie nicht von Welt und Nachwelt gepriesen, die eine Beleidigung ihrer Würde vergeben, bedauern, verachten

konnten? Werden sie nicht eben deswegen Gott gleich gehalten, der viel zu groß ist, als daß an ihn jede Lästerung reichen sollte?

Alba. Und eben darum soll der König für die Würde Gottes und der Religion, wir sollen für das Ansehn des Königs streiten. Was der Obere abzulehnen verschmäht, ist unsre Pflicht zu rächen. Ungestraft soll, wenn ich rathe, kein Schuldiger sich freuen.

Egmont. Glaubst du, daß du sie alle erreichen wirst? Hört man nicht täglich, daß die Furcht sie hie und dahin, sie aus dem Lande treibt? Die Reichsten werden ihre Güter, sich, ihre Kinder und Freunde flüchten; der Arme wird seine nützlichen Hände dem Nachbar zubringen.

Alba. Sie werden, wenn man sie nicht verhindern kann. Darum verlangt der König Rath und That von jedem Fürsten, Ernst von jedem Statthalter; nicht nur Erzählung wie es ist, was werden könnte, wenn man alles gehen

ließe wie's geht. Einem großen Übel zusehen, sich mit Hoffnung schmeicheln, der Zeit vertrauen, etwa einmal drein schlagen, wie im Fastnachtsspiel, daß es klatscht und man doch etwas zu thun scheint, wenn man nichts thun möchte; heißt das nicht, sich verdächtig machen, als sehe man dem Aufruhr mit Vergnügen zu, den man nicht erregen, wohl aber hegen möchte?

Egmont im Begriff aufzufahren, nimmt sich zusammen, und spricht nach einer kleinen Pause, gesetzt: Nicht jede Absicht ist offenbar, und manches Mannes Absicht ist zu mißdeuten. Muß man doch auch von allen Seiten hören: es sey des Königs Absicht weniger, die Provinzen nach einförmigen und klaren Gesetzen zu regieren, die Majestät der Religion zu sichern, und einen allgemeinen Frieden seinem Volke zu geben; als vielmehr, sie unbedingt zu unterjochen, sie ihrer alten Rechte zu berauben, sich Meister von ihren Besitzthümern zu machen, die schönen Rechte

des Adels einzuschränken, um derentwillen der Edle allein ihm dienen, ihm Leib und Leben widmen mag. Die Religion, sagt man, sey nur ein prächtiger Teppich, hinter dem man jeden gefährlichen Anschlag nur desto leichter ausdenkt. Das Volk liegt auf den Knieen, bethet die heiligen gewirkten Zeichen an, und hinten lauscht der Vogelsteller, der sie berücken will.

Alba. Das muß ich von dir hören?

Egmont. Nicht meine Gesinnungen! Nur was bald hier, bald da, von Großen und von Kleinen, Klugen und Thoren gesprochen, laut verbreitet wird. Die Niederländer fürchten ein doppeltes Joch, und wer bürgt ihnen für ihre Freyheit?

Alba. Freyheit? Ein schönes Wort, wer's recht verstände. Was wollen sie für Freyheit? Was ist des Freyesten Freyheit? — Recht zu thun! — und daran wird sie der König nicht hindern. Nein! nein! sie glauben sich nicht

frey, wenn sie sich nicht selbst und andern schaden können. Wäre es nicht besser abzudanken als ein solches Volk zu regieren? Wenn auswärtige Feinde drängen, an die kein Bürger denkt, der mit den nächsten nur beschäftigt ist, und der König verlangt Beystand; dann werden sie uneins unter sich, und verschwören sich gleichsam mit ihren Feinden. Weit besser ist's sie einzuengen, daß man sie wie Kinder halten, wie Kinder zu ihrem Besten leiten kann. Glaube nur, ein Volk wird nicht alt, nicht klug; ein Volk bleibt immer kindisch.

Egmont. Wie selten kommt ein König zu Verstand! Und sollen sich viele nicht lieber Vielen vertrauen als Einem? und nicht einmal dem Einen, sondern den Wenigen des Einen, dem Volke, das an den Blicken seines Herren altert. Das hat wohl allein das Recht, klug zu werden.

Alba. Vielleicht eben darum, weil es sich nicht selbst überlassen ist.

Egmont. Und darum niemand gern sich selbst überlassen möchte. Man thue was man will; ich habe auf deine Frage geantwortet, und wiederhohle: Es geht nicht! Es kann nicht gehen! Ich kenne meine Landsleute. Es sind Männer, werth Gottes Boden zu betreten; ein jeder rund für sich, ein kleiner König, fest, rührig, fähig, treu, an alten Sitten hangend. Schwer ist's ihr Zutraun zu verdienen; leicht, zu erhalten. Starr und fest! Zu drücken sind sie; nicht zu unterdrücken.

Alba, der sich indeß einigemal umgesehen hat. Solltest du das alles in des Königs Gegenwart wiederhohlen?

Egmont. Desto schlimmer, wenn mich seine Gegenwart abschreckte! Desto besser für ihn, für sein Volk, wenn er mir Muth machte, wenn er mir Zutrauen einflößte, noch weit mehr zu sagen.

Alba. Was nützlich ist, kann ich hören wie er.

Egmont. Ich würde ihm sagen: Leicht kann der Hirt eine ganze Herde Schafe vor sich hintreiben, der Stier zieht seinen Pflug ohne Widerstand; aber dem edeln Pferde, das du reiten willst, mußt du seine Gedanken ablernen, du mußt nichts unkluges, nichts unklug von ihm verlangen. Darum wünscht der Bürger, seine alte Verfassung zu behalten, von seinen Landsleuten regiert zu seyn, weil er weiß wie er geführt wird, weil er von ihnen Uneigennutz, Theilnehmung an seinem Schicksal hoffen kann.

Alba. Und sollte der Regent nicht Macht haben, dieses alte Herkommen zu verändern? und sollte nicht eben dieß sein schönstes Vorrecht seyn? Was ist bleibend auf dieser Welt? Und sollte eine Staatseinrichtung bleiben können? Muß nicht in einer Zeitfolge jedes Verhältniß sich verändern, und eben darum eine alte Verfassung die Ursache von tausend Übeln werden, weil sie den gegenwärtigen Zustand des Volkes nicht umfaßt? Ich fürchte, diese alten Rechte

sind darum so angenehm, weil sie Schlupfwinkel bilden, in welchen der Kluge, der Mächtige, zum Schaden des Volks, zum Schaden des Ganzen, sich verbergen oder durchschleichen kann.

Egmont. Und diese willkürliche Veränderungen, diese unbeschränkten Eingriffe der höchsten Gewalt, sind sie nicht Vorbothen, daß Einer thun will, was Tausende nicht thun sollen? Er will sich allein frey machen, um jeden seiner Wünsche befriedigen, jeden seiner Gedanken ausführen zu können. Und wenn wir uns ihm, einem guten weisen Könige, ganz vertrauten, sagt er uns für seine Nachkommen gut? daß keiner ohne Rücksicht, ohne Schonung regieren werde? Wer rettet uns alsdann von völliger Willkür, wenn er uns seine Diener, seine Nächsten sendet, die ohne Kenntniß des Landes und seiner Bedürfnisse nach Belieben schalten und walten, keinen Widerstand finden, und sich von jeder Verantwortung frey wissen.

Alba, der sich indeß wieder umgesehen hat. Es ist nichts natürlicher, als daß ein König durch sich zu herrschen gedenkt, und denen seine Befehle am liebsten aufträgt, die ihn am besten verstehen, verstehen wollen, die seinen Willen unbedingt ausrichten.

Egmont. Und eben so natürlich ist's, daß der Bürger von dem regiert seyn will, der mit ihm geboren und erzogen ist, der gleichen Begriff mit ihm von Recht und Unrecht gefaßt hat, den er als seinen Bruder ansehen kann.

Alba. Und doch hat der Adel mit diesen seinen Brüdern sehr ungleich getheilt.

Egmont. Das ist vor Jahrhunderten geschehen, und wird jetzt ohne Neid geduldet. Würden aber neue Menschen ohne Noth gesendet, die sich zum zweytenmale auf Unkosten der Nation bereichern wollten, sähe man sich einer strengen, kühnen, unbedingten Habsucht ausgesetzt; das würde eine Gährung machen, die sich nicht leicht in sich selbst auflös'te.

Alba. Du sagst mir, was ich nicht hören sollte; auch ich bin fremd.

Egmont. Daß ich dir's sage, zeigt dir, daß ich dich nicht meine.

Alba. Und auch so, wünscht' ich es nicht von dir zu hören. Der König sandte mich mit Hoffnung, daß ich hier den Beystand des Adels finden würde. Der König will seinen Willen. Der König hat nach tiefer Überlegung gesehen, was dem Volke frommt; es kann nicht bleiben und gehen wie bisher. Des Königs Absicht ist, sie selbst zu ihrem eignen Besten einzuschränken, ihr eigenes Heil, wenn's seyn muß, ihnen aufzudringen, die schädlichen Bürger aufzuopfern, damit die übrigen Ruhe finden, des Glücks einer weisen Regierung genießen können. Dieß ist sein Entschluß; diesen dem Adel kund zu machen, habe ich Befehl; und Rath verlang' ich in seinem Nahmen, wie es zu thun sey; nicht was: denn das hat Er beschlossen.

Egmont. Leider rechtfertigen deine Worte die Furcht des Volks, die allgemeine Furcht! So hat er denn beschlossen, was kein Fürst beschließen sollte. Die Kraft seines Volks, ihr Gemüth, den Begriff, den sie von sich selbst haben, will er schwächen, niederdrücken, zerstören, um sie bequem regieren zu können. Er will den innern Kern ihrer Eigenheit verderben; gewiß in der Absicht, sie glücklicher zu machen. Er will sie vernichten, damit sie Etwas werden, ein ander Etwas. O wenn seine Absicht gut ist, so wird sie mißgeleitet! Nicht dem Könige widersetzt man sich; man stellt sich nur dem Könige entgegen, der einen falschen Weg zu wandeln die ersten unglücklichen Schritte macht.

Alba. Wie du gesinnt bist, scheint es ein vergeblicher Versuch uns vereinigen zu wollen. Du denkst gering vom Könige und verächtlich von seinen Räthen, wenn du zweifelst, das alles sey nicht schon gedacht, geprüft, gewogen wor-

den. Ich habe keinen Auftrag, jedes Für und Wider noch einmal durchzugehen. Gehorsam fordre ich von dem Volke: — und von Euch, ihr Ersten, Edelsten, Rath und That als Bürgen dieser unbedingten Pflicht.

Egmont. Fordre unsre Häupter; so ist es auf Einmal gethan. Ob sich der Nacken diesem Joche biegen, ob er sich vor dem Beile ducken soll, kann einer edeln Seele gleich seyn. Umsonst hab' ich so viel gesprochen; die Luft hab' ich erschüttert, weiter nichts gewonnen.

Ferdinand kommt.

Verzeiht, daß ich euer Gespräch unterbreche. Hier ist ein Brief, dessen Überbringer die Antwort dringend macht.

Alba. Erlaubt mir, daß ich sehe, was er enthält. Tritt an die Seite.

Ferdinand zu Egmont. Es ist ein schönes Pferd, das eure Leute gebracht haben, euch abzuhohlen.

Egmont. Es ist nicht das schlimmste. Ich hab' es schon eine Weile; ich denk' es wegzugeben. Wenn es euch gefällt, so werden wir vielleicht des Handels einig.

Ferdinand. Gut, wir wollen sehn.

Alba winkt seinem Sohne, der sich in den Grund zurückzieht.

Egmont. Lebt wohl! entlaßt mich: denn ich wüßte bey Gott! nicht mehr zu sagen.

Alba. Glücklich hat dich der Zufall verhindert, deinen Sinn noch weiter zu verrathen. Unvorsichtig entwickelst du die Falten deines Herzens, und klagst dich selbst weit strenger an, als ein Widersacher gehässig thun könnte.

Egmont. Dieser Vorwurf rührt mich nicht; ich kenne mich selbst genug, und weiß, wie ich dem König angehöre; weit mehr als viele, die in seinem Dienst sich selber dienen. Ungern scheid' ich aus diesem Streite ohne ihn beygelegt zu sehen, und wünsche nur, daß uns

der Dienst des Herrn, das Wohl des Landes bald vereinigen möge. Es wirkt vielleicht ein wiederhohltes Gespräch, die Gegenwart der übrigen Fürsten, die heute fehlen, in einem glücklichern Augenblick, was heut unmöglich scheint. Mit dieser Hoffnung entfern' ich mich.

Alba, der zugleich seinem Sohn Ferdinand ein Zeichen gibt. Halt Egmont! — Deinen Degen! — Die Mittelthür öffnet sich: man sieht die Gallerie mit Wache besetzt, die unbeweglich bleibt.

Egmont, der staunend eine Weile geschwiegen. Dieß war die Absicht? Dazu hast du mich berufen? Nach dem Degen greifend, als wenn er sich vertheidigen wollte. Bin ich denn wehrlos?

Alba. Der König befiehlt's, du bist mein Gefangener. Zugleich treten von beyden Seiten Gewaffnete herein.

Egmont nach einer Stille. Der König? — Oranien! Oranien! Nach einer Pause, seinen Degen hingebend. So nimm ihn! Er hat weit

öfter des Königs Sache vertheidigt, als diese Brust beschützt. Er geht durch die Mittelthür ab: die Gewaffneten, die im Zimmer sind, folgen ihm; ingleichen Alba's Sohn. Alba bleibt stehen, der Vorhang fällt.

Fünfter Aufzug.

Straße.

Dämmerung.

Clärchen. Brackenburg. Bürger.

Brackenburg.

Liebchen, um Gottes willen, was nimmst du vor?

Clärchen. Komm mit, Brackenburg! Du mußt die Menschen nicht kennen; wir befreyen ihn gewiß. Denn was gleicht ihrer Liebe zu ihm? Jeder fühlt, ich schwöre es, in sich die brennende Begier ihn zu retten, die Gefahr von einem kostbaren Leben abzuwenden, und dem Freyesten die Freyheit wiederzugeben. Komm!

Es fehlt nur an der Stimme, die sie zusammenruft. In ihrer Seele lebt noch ganz frisch, was sie ihm schuldig sind! und daß sein mächtiger Arm allein von ihnen das Verderben abhält, wissen sie. Um seinet- und ihretwillen müssen sie alles wagen. Und was wagen wir? Zum höchsten unser Leben, das zu erhalten nicht der Mühe werth ist, wenn er umkommt.

Brackenburg. Unglückliche! Du siehst nicht die Gewalt, die uns mit ehernen Banden gefesselt hat.

Clärchen. Sie scheint mir nicht unüberwindlich. Laß uns nicht lang' vergebliche Worte wechseln. Hier kommen von den alten, redlichen, wackern Männern! Hört, Freunde! Nachbarn, hört! — Sagt, wie ist es mit Egmont?

Zimmermeister. Was will das Kind? Laß sie schweigen!

Clärchen. Tretet näher, daß wir sachte reden, bis wir einig sind und stärker. Wir dürfen nicht einen Augenblick versäumen! Die

freche Tyranney, die es wagt ihn zu fesseln, zuckt schon den Dolch ihn zu ermorden. O Freunde! mit jedem Schritt der Dämmerung werd' ich ängstlicher. Ich fürchte diese Nacht. Kommt! wir wollen uns theilen; mit schnellem Lauf von Quartier zu Quartier rufen wir die Bürger heraus. Ein jeder greife zu seinen alten Waffen. Auf dem Markte treffen wir uns wieder, und unser Strom reißt einen jeden mit sich fort. Die Feinde sehen sich umringt und überschwemmt, und sind erdrückt. Was kann uns eine Hand voll Knechte widerstehen? Und Er in unsrer Mitte kehrt zurück, sieht sich befreyt, und kann uns einmal danken, uns, die wir ihm so tief verschuldet worden. Er sieht vielleicht — gewiß er sieht das Morgenroth am freyen Himmel wieder.

Zimmermeister. Wie ist dir, Mädchen?

Clärchen. Könnt ihr mich mißverstehn? Vom Grafen sprech' ich! Ich spreche von Egmont.

Jetter. Nennt den Nahmen nicht! Er ist tödtlich.

Clärchen. Den Nahmen nicht! Wie? Nicht diesen Nahmen? Wer nennt ihn nicht bey jeder Gelegenheit? Wo steht er nicht geschrieben? In diesen Sternen hab' ich oft mit allen seinen Lettern ihn gelesen. Nicht nennen? Was soll das? Freunde! Gute, theure Nachbarn, ihr träumt; besinnt euch. Seht mich nicht so starr und ängstlich an! Blickt nicht schüchtern hie und da bey Seite. Ich ruf' euch ja nur zu, was jeder wünscht. Ist meine Stimme nicht eures Herzens eigene Stimme? Wer würfe sich in dieser bangen Nacht, eh' er sein unruhvolles Bette besteigt, nicht auf die Kniee, ihn mit ernstlichem Gebeth vom Himmel zu erringen? Fragt euch einander! frage jeder sich selbst! und wer spricht mir nicht nach: „Egmonts Freyheit oder den Tod!"

Jetter. Gott bewahr' uns! Da gibt's ein Unglück.

Clärchen. Bleibt! Bleibt, und drückt euch nicht vor seinem Nahmen weg, dem ihr euch sonst so froh entgegen drängtet! — Wenn der Ruf ihn ankündigte, wenn es hieß: „Egmont kommt! Er kommt von Gent!“ da hielten die Bewohner der Straßen sich glücklich, durch die er reiten mußte. Und wenn ihr seine Pferde schallen hörtet, warf jeder seine Arbeit hin, und über die bekümmerten Gesichter, die ihr durch's Fenster stecktet, fuhr wie ein Sonnenstrahl von seinem Angesichte ein Blick der Freude und Hoffnung. Da hobt ihr eure Kinder auf der Thürschwelle in die Höhe und deutetet ihnen: „Sieh, das ist Egmont, der größte da! Er ist's! Er ist's, von dem ihr bessere Zeiten, als eure arme Väter lebten, einst zu erwarten habt.“ Laßt eure Kinder nicht dereinst euch fragen: „Wo ist er hin? Wo sind die Zeiten hin, die ihr verspracht?“ — Und so wechseln wir Worte! sind müßig, verrathen ihn.

Soest. Schämt euch, Brackenburg! Laßt sie nicht gewähren! Steuert dem Unheil!

Brackenburg. Liebes Clärchen! wir wollen gehen! Was wird die Mutter sagen? Vielleicht —

Clärchen. Meinst du, ich sey ein Kind, oder wahnsinnig? Was kann vielleicht? — Von dieser schrecklichen Gewißheit bringst du mich mit keiner Hoffnung weg. — Ihr sollt mich hören, und ihr werdet: denn ich seh's, ihr seyd bestürzt und könnt euch selbst in euerm Busen nicht wiederfinden. Laßt durch die gegenwärtige Gefahr nur Einen Blick in das Vergangne dringen, das kurz Vergangne. Wendet eure Gedanken nach der Zukunft. Könnt ihr denn leben? werdet ihr, wenn er zu Grunde geht? Mit seinem Athem flieht der letzte Hauch der Freyheit. Was war er euch? Für wen übergab er sich der dringendsten Gefahr? Seine Wunden flossen und heilten nur für Euch. Die große Seele, die euch alle trug, beschränkt ein Kerker, und Schauer tückischen Mordes schweben um sie her. Er denkt vielleicht an euch, er hofft auf euch, Er, der nur zu geben, nur zu erfüllen gewohnt war.

Zimmermeister. Gevatter, kommt.

Clärchen. Und ich habe nicht Arme, nicht Mark wie ihr; doch hab' ich, was euch allen eben fehlt, Muth und Verachtung der Gefahr. Könnt' euch mein Athem doch entzünden! könnt' ich an meinen Busen drückend euch erwärmen und beleben! Kommt! In eurer Mitte will ich gehen! — Wie eine Fahne wehrlos ein edles Heer von Kriegern wehend anführt, so soll mein Geist um eure Häupter flammen, und Liebe und Muth das schwankende zerstreute Volk zu einem fürchterlichen Heer vereinigen.

Jetter. Schaff' sie bey Seite, sie dauert mich. Bürger ab.

Brackenburg. Clärchen! siehst du nicht wo wir sind?

Clärchen. Wo? Unter dem Himmel, der so oft sich herrlicher zu wölben schien, wenn der Edle unter ihm herging. Aus diesen Fenstern haben sie herausgesehn, vier, fünf Köpfe über einander; an diesen Thüren haben sie gescharrt

und genickt, wenn er auf die Memmen herabsah. O ich hatte sie so lieb, wie sie ihn ehrten! Wäre er Tyrann gewesen, möchten sie immer vor seinem Falle seitwärts gehn. Aber sie liebten ihn! — O ihr Hände, die ihr an die Mützen griff't, zum Schwert könnt ihr nicht greifen — Brackenburg, und wir? — Schelten wir sie? — Diese Arme, die ihn so oft fest hielten, was thun sie für ihn. — List hat in der Welt so viel erreicht — Du kennst Wege und Stege, kennst das alte Schloß. Es ist nichts unmöglich, gib mir einen Anschlag.

Brackenburg. Wenn wir nach Hause gingen!

Clärchen. Gut.

Brackenburg. Dort an der Ecke seh' ich Alba's Wache; laß doch die Stimme der Vernunft dir zu Herzen dringen. Hältst du mich für feig? Glaubst du nicht, daß ich um deinetwillen sterben könnte? Hier sind wir beyde toll, ich so gut wie du. Siehst du nicht das Unmögliche? Wenn du dich faßtest! Du bist außer dir.

Clärchen. Außer mir! Abscheulich! Brackenburg, ihr seyd außer euch. Da ihr laut den Helden verehrtet, ihn Freund und Schutz und Hoffnung nanntet, ihm Vivat rieft, wenn er kam; da stand ich in meinem Winkel, schob das Fenster halb auf, verbarg mich lauschend, und das Herz schlug mir höher als euch allen. Jetzt schlägt mir's wieder höher als euch allen! Ihr verbergt euch, da es noth ist, verläugnet ihn, und fühlt nicht, daß ihr untergeht, wenn er verdirbt.

Brackenburg. Komm nach Hause.

Clärchen. Nach Hause?

Brackenburg. Besinne dich nur! Sieh dich um! Dieß sind die Straßen, die du nur sonntäglich betratst, durch die du sittsam nach der Kirche gingst, wo du übertrieben-ehrbar zürntest, wenn ich mit einem freundlichen grüßenden Wort mich zu dir gesellte. Du stehst und redest, handelst vor den Augen der offnen Welt; besinne dich, Liebe! wozu hilft es uns?

Clärchen. Nach Hause! Ja ich besinne mich. Komm, Brackenburg, nach Hause! Weißt du, wo meine Heimath ist? ab.

Gefängniß

durch eine Lampe erhellt, ein Ruhebett im Grunde.

Egmont allein.

Alter Freund! immer getreuer Schlaf, fliehst du mich auch wie die übrigen Freunde? Wie willig senktest du dich auf mein freyes Haupt herunter, und kühltest wie ein schöner Myrthenkranz der Liebe meine Schläfe! Mitten unter Waffen, auf der Woge des Lebens, ruht' ich leicht athmend, wie ein aufquellender Knabe, in deinen Armen. Wenn Stürme durch Zweige und Blätter saus'ten, Ast und Wipfel sich knirrend bewegten, blieb innerst doch der Kern des Herzens ungeregt. Was schüttelt dich nun? was

erschüttert den festen treuen Sinn? Ich fühl's, es ist der Klang der Mordaxt, die an meiner Wurzel nascht. Noch steh' ich aufrecht, und ein innrer Schauer durchfährt mich. Ja, sie überwindet, die verrätherische Gewalt; sie untergräbt den festen hohen Stamm, und eh' die Rinde dorrt, stürzt krachend und zerschmetternd deine Krone.

Warum denn jetzt, der du so oft gewalt'ge Sorgen gleich Seifenblasen dir vom Haupte weggewiesen, warum vermagst du nicht die Ahndung zu verscheuchen, die tausendfach in dir sich auf- und niedertreibt? Seit wenn begegnet der Tod dir fürchterlich? mit dessen wechselnden Bildern, wie mit den übrigen Gestalten der gewohnten Erde, du gelassen lebtest. — Auch ist Er's nicht, der rasche Feind, dem die gesunde Brust wetteifernd sich entgegen sehnt; der Kerker ist's, des Grabes Vorbild, dem Helden wie dem Feigen widerlich. Unleidlich ward mir's schon auf meinem gepolsterten Stuhle, wenn in stattlicher Versammlung die Fürsten, was leicht

zu entscheiden war, mit wiederkehrenden Gesprächen überlegten, und zwischen düstern Wänden eines Saals die Balken der Decke mich erdrückten. Da eilt' ich fort, sobald es möglich war, und rasch auf's Pferd mit tiefem Athemzuge. Und frisch hinaus, da wo wir hingehören! in's Feld, wo aus der Erde dampfend jede nächste Wohlthat der Natur, und durch die Himmel wehend alle Segen der Gestirne uns umwittern; wo wir, dem erdgebornen Riesen gleich, von der Berührung unsrer Mutter kräftiger uns in die Höhe reißen; wo wir die Menschheit ganz, und menschliche Begier in allen Adern fühlen; wo das Verlangen vorzudringen, zu besiegen, zu erhaschen, seine Faust zu brauchen, zu besitzen, zu erobern, durch die Seele des jungen Jägers glüht; wo der Soldat sein angebornes Recht auf alle Welt mit raschem Schritt sich anmaßt, und in fürchterlicher Freyheit wie ein Hagelwetter durch Wiese, Feld und Wald verderbend streicht, und keine Gränzen kennt, die Menschenhand gezogen.

Du bist nur Bild, Erinnrungstraum des Glücks, das ich so lang besessen; wo hat dich das Geschick verrätherisch hingeführt? Versagt es dir, den nie gescheuten Tod vor'm Angesicht der Sonne rasch zu gönnen, um dir des Grabes Vorgeschmack im ekeln Moder zu bereiten? Wie haucht er mich aus diesen Steinen widrig an! Schon starrt das Leben, und vor'm Ruhebette wie vor dem Grabe scheut der Fuß. —

O Sorge! Sorge! die du vor der Zeit den Mord beginnst, laß ab! — Seit wann ist Egmont denn allein, so ganz allein in dieser Welt? Dich macht der Zweifel fühllos, nicht das Glück. Ist die Gerechtigkeit des Königs, der du lebenslang vertrautest, ist der Regentinn Freundschaft, die fast, (du darfst es dir gestehn,) fast Liebe war; sind sie auf einmal wie ein glänzend Feuerbild der Nacht verschwunden? und lassen dich allein auf dunkelm Pfad zurück? Wird an der Spitze deiner Freunde Oranien nicht wagend sinnen? Wird nicht ein Volk sich sammeln, und mit anschwellender Gewalt den alten Freund erretten?

O haltet, Mauern, die ihr mich einschließt, so vieler Geister wohlgemeintes Drängen nicht von mir ab; und welcher Muth aus meinen Augen sonst sich über sie ergoß, der kehre nun aus ihren Herzen in meines wieder. O ja, sie rühren sich zu Tausenden! sie kommen! stehen mir zur Seite! Ihr frommer Wunsch eilt dringend zu dem Himmel, er bittet um ein Wunder. Und steigt zu meiner Rettung nicht ein Engel nieder; so seh' ich sie nach Lanz' und Schwertern greifen. Die Thore spalten sich, die Gitter springen, die Mauer stürzt vor ihren Händen ein, und der Freyheit des einbrechenden Tages steigt Egmont fröhlich entgegen. Wie manch bekannt Gesicht empfängt mich jauchzend! Ach Clärchen, wärst du Mann; so säh' ich dich gewiß auch hier zuerst und dankte dir, was einem Könige zu danken hart ist, Freyheit.

Clärchens Haus.

Clärchen

kommt mit einer Lampe und einem Glas Wasser aus der Kammer: sie setzt das Glas auf den Tisch und tritt an's Fenster.

Brackenburg? Seyd ihr's? Was hört' ich denn? noch niemand? Es war niemand! Ich will die Lampe in's Fenster setzen, daß er sieht, ich wache noch, ich warte noch auf ihn. Er hat mir Nachricht versprochen. Nachricht? entsetzliche Gewißheit! — Egmont verurtheilt! — Welch Gericht darf ihn fordern? und sie verdammen ihn! Der König verdammt ihn? oder der Herzog? Und die Regentinn entzieht sich! Oranien zaudert, und alle seine Freunde! — — Ist dieß die Welt, von deren Wankelmuth, Unzuverlässigkeit ich viel gehört und nichts empfunden habe? Ist dieß die Welt? — Wer wäre bös' genug, den Theuern anzufeinden? Wäre Bosheit mächtig genug, den allgemein Erkannten schnell zu stürzen? Doch ist es so — es ist — O Egmont, sicher hielt ich dich vor

Gott und Menschen, wie in meinen Armen! Was war ich dir? Du hast mich dein genannt, mein ganzes Leben widmete ich deinem Leben. — Was bin ich nun? Vergebens streck' ich nach der Schlinge, die dich faßt, die Hand aus. Du hülflos, und ich frey! — Hier ist der Schlüssel zu meiner Thüre. An meiner Willkür hängt mein Gehen und mein Kommen, und dir bin ich zu nichts! — — O bindet mich, damit ich nicht verzweifle; und werft mich in den tiefsten Kerker, daß ich das Haupt an feuchte Mauern schlage, nach Freyheit winf'le, träume, wie ich ihm helfen wollte, wenn Fesseln mich nicht lähmten, wie ich ihm helfen würde. — Nun bin ich frey! Und in der Freyheit liegt die Angst der Ohnmacht. — Mir selbst bewußt, nicht fähig ein Glied nach seiner Hülfe zu rühren. Ach leider, auch der kleine Theil von deinem Wesen, dein Clärchen ist wie du gefangen, und regt getrennt im Todeskrampfe nur die letzten Kräfte. — Ich höre schleichen, husten — Brackenburg — er ist's! — Elender guter Mann, dein Schicksal bleibt sich im-

mer gleich; dein Liebchen öffnet dir die nächtliche Thür, und ach zu welch unseliger Zusammenkunft!

Brackenburg tritt auf.

Clärchen. Du kommst so bleich und schüchtern, Brackenburg! was ist's?

Brackenburg. Durch Umwege und Gefahren such' ich dich auf. Die großen Straßen sind besetzt, durch Gäßchen und durch Winkel hab' ich mich zu dir gestohlen.

Clärchen. Erzähl', wie ist's?

Brackenburg indem er sich setzt. Ach Cläre, laß mich weinen. Ich liebt' ihn nicht. Er war der reiche Mann und lockte des Armen einziges Schaf zur bessern Weide herüber. Ich hab' ihn nie verflucht; Gott hat mich treu geschaffen und weich. In Schmerzen floß mein Leben von mir nieder, und zu verschmachten hofft' ich jeden Tag.

Clärchen. Vergiß das, Brackenburg! Vergiß dich selbst. Sprich mir von ihm! Ist's wahr? Ist er verurtheilt?

Brackenburg. Er ist's! ich weiß es ganz genau.

Clärchen. Und lebt noch?

Brackenburg. Ja, er lebt noch.

Clärchen. Wie willst du das versichern? — Die Tyranney ermordet in der Nacht den Herrlichen; vor allen Augen verborgen fließt sein Blut. Ängstlich im Schlafe liegt das betäubte Volk, und träumt von Rettung, träumt ihres ohnmächtigen Wunsches Erfüllung; indeß unwillig über uns sein Geist die Welt verläßt. Er ist dahin! — Täusche mich nicht! dich nicht!

Brackenburg. Nein gewiß, er lebt! — Und leider es bereitet der Spanier dem Volke, das er zertreten will, ein fürchterliches Schauspiel; gewaltsam jedes Herz, das nach Freyheit sich regt, auf ewig zu zerknirschen.

Clärchen. Fahre fort und sprich gelassen auch mein Todesurtheil aus! Ich wandle den seligen Gefilden schon näher und näher, mir

weht der Trost aus jenen Gegenden des Friedens schon herüber. Sag' an.

Brackenburg. Ich konnt' es an den Wachen merken, aus Reden, die bald da bald dorten fielen, daß auf dem Markte geheimnißvoll ein Schreckniß zubereitet werde. Ich schlich durch Seitenwege, durch bekannte Gänge nach meines Vettern Hause, und sah aus einem Hinterfenster nach dem Markte. — Es wehten Fackeln in einem weiten Kreise Spanischer Soldaten hin und wieder. Ich schärfte mein ungewohntes Auge, und aus der Nacht stieg mir ein schwarzes Gerüst entgegen, geräumig, hoch; mir graus'te vor dem Anblick. Geschäftig waren viele rings umher bemüht, was noch von Holzwerk weiß und sichtbar war, mit schwarzem Tuch einhüllend zu verkleiden. Die Treppen deckten sie zuletzt auch schwarz, ich sah es wohl. Sie schienen die Weihe eines gräßlichen Opfers vorbereitend zu begehn. Ein weißes Crucifix, das durch die Nacht wie Silber blinkte, ward an der einen Seite hoch aufgesteckt. Ich sah,

und sah die schreckliche Gewißheit immer gewisser. Noch wankten Fackeln hie und da herum; allmählich wichen sie und erloschen. Auf einmal war die scheußliche Geburt der Nacht in ihrer Mutter Schoos zurückgekehrt.

Clärchen. Still, Brackenburg! Nun still! Laß diese Hülle auf meiner Seele ruhn. Verschwunden sind die Gespenster, und du, holde Nacht, leih' deinen Mantel der Erde, die in sich gährt; sie trägt nicht länger die abscheuliche Last, reißt ihre tiefen Spalten grausend auf, und knirscht das Mordgerüst hinunter. Und irgend einen Engel sendet der Gott, den sie zum Zeugen ihrer Wuth geschändet; vor des Bothen heiliger Berührung lösen sich Riegel und Bande, und er umgießt den Freund mit mildem Schimmer; er führt ihn durch die Nacht zur Freyheit sanft und still. Und auch mein Weg geht heimlich in dieser Dunkelheit, ihm zu begegnen.

Brackenburg sie aufhaltend. Mein Kind, wohin? was wagst du?

Clärchen. Leise, Lieber, daß niemand erwache! daß wir uns selbst nicht wecken! Kennst du dieß Fläschchen, Brackenburg? Ich nahm dir's scherzend, als du mit übereiltem Tod' oft ungeduldig drohtest. — Und nun, mein Freund —

Brackenburg. In aller Heiligen Nahmen! —

Clärchen. Du hinderst nichts. Tod ist mein Theil! und gönne mir den sanften schnellen Tod, den du dir selbst bereitetest. Gib mir deine Hand! — Im Augenblick, da ich die dunkle Pforte eröffne, aus der kein Rückweg ist, könnt' ich mit diesem Händedruck dir sagen: wie sehr ich dich geliebt, wie sehr ich dich bejammert. Mein Bruder starb mir jung; dich wählt' ich, seine Stelle zu ersetzen. Es widersprach dein Herz, und quälte sich und mich, verlangtest heiß und immer heißer, was dir nicht beschieden war. Vergib mir und leb' wohl! Laß mich dich Bruder nennen! Es ist ein Nahme, der viel Nahmen in sich faßt. Nimm die letzte schöne Blu-

me der Scheidenden mit treuem Herzen ab — nimm diesen Kuß — Der Tod vereinigt alles, Brackenburg, uns denn auch.

Brackenburg. So laß mich mit dir sterben! Theile! Theile! Es ist genug, zwey Leben auszulöschen.

Clärchen. Bleib! du sollst leben, du kannst leben. — Steh' meiner Mutter bey, die ohne dich in Armuth sich verzehren würde. Sey ihr, was ich ihr nicht mehr seyn kann, lebt zusammen, und beweint mich. Beweint das Vaterland, und den der es allein erhalten konnte. Das heutige Geschlecht wird diesen Jammer nicht los; die Wuth der Rache selbst vermag ihn nicht zu tilgen. Lebt, ihr Armen, die Zeit noch hin, die keine Zeit mehr ist. Heut steht die Welt auf einmal still; es stockt ihr Kreislauf, und mein Puls schlägt kaum noch wenige Minuten! Leb' wohl!

Brackenburg. O lebe du mit uns, wie wir für dich allein! Du tödtest uns in dir, o leb' und leide. Wir wollen unzertrennlich dir

zu beyden Seiten stehn, und immer achtsam soll die Liebe den schönsten Trost in ihren lebendigen Armen dir bereiten. Sey unser! Unser! Ich darf nicht sagen, mein.

Clärchen. Leise, Brackenburg! Du fühlst nicht, was du rührst. Wo Hoffnung dir erscheint, ist mir Verzweiflung.

Brackenburg. Theile mit den Lebendigen die Hoffnung! Verweil' am Rande des Abgrunds, schau' hinab und sieh auf uns zurück.

Clärchen. Ich hab' überwunden, ruf' mich nicht wieder zum Streit.

Brackenburg. Du bist betäubt; gehüllt in Nacht, suchst du die Tiefe. Noch ist nicht jedes Licht erloschen, noch mancher Tag! --

Clärchen. Weh! über dich Weh! Weh! Grausam zerreißest du den Vorhang vor meinem Auge. Ja, er wird grauen, der Tag! vergebens alle Nebel um sich ziehn und wider Willen grauen! Furchtsam schaut der Bürger aus seinem Fenster, die Nacht läßt einen schwar-

zen Flecken zurück; er schaut, und fürchterlich wächst im Lichte das Mordgerüst. — Neu-leidend wendet das entweihte Gottesbild sein flehend Auge zum Vater auf. Die Sonne wagt sich nicht hervor; sie will die Stunde nicht bezeichnen, in der er sterben soll. Träge gehn die Zeiger ihren Weg, und eine Stunde nach der andern schlägt. Halt! Halt! nun ist es Zeit! mich scheucht des Morgens Ahndung in das Grab. *Sie tritt an's Fenster als sähe sie sich um, und trinkt heimlich.*

Brackenburg. Cläre! Cläre!

Clärchen *geht nach dem Tisch und trinkt das Wasser.* Hier ist der Rest! Ich locke dich nicht nach. Thu' was du darfst, leb' wohl. Lösche diese Lampe still und ohne Zaudern, ich geh' zur Ruhe. Schleiche dich sachte weg, ziehe die Thür nach dir zu. Still! Wecke meine Mutter nicht! Geh, rette dich! Rette dich! wenn du nicht mein Mörder scheinen willst. *ab.*

Brackenburg. Sie läßt mich zum letztenmale wie immer. O könnte eine Menschen-

seele fühlen, wie sie ein liebend Herz zerreißen kann. Sie läßt mich stehn, mir selber überlassen; und Tod und Leben ist mir gleich verhaßt. — Allein zu sterben! — Weint, ihr Liebenden! Kein härter Schicksal ist als meins! Sie theilt mit mir den Todestropfen, und schickt mich weg! von ihrer Seite weg! Sie zieht mich nach, und stößt in's Leben mich zurück. O Egmont, welch preiswürdig Loos fällt dir! Sie geht voran; der Kranz des Siegs aus ihrer Hand ist dein, sie bringt den ganzen Himmel dir entgegen! — Und soll ich folgen? wieder seitwärts stehn? den unauslöschlichen Neid in jene Wohnungen hinübertragen? — Auf Erden ist kein Bleiben mehr für mich, und Höll' und Himmel biethen gleiche Qual. Wie wäre der Vernichtung Schreckenshand dem Unglückseligen willkommen! —

Brackenburg geht ab, das Theater bleibt einige Zeit unverändert. Eine Musik, Clärchens Tod bezeichnend, beginnt; die Lampe, welche Brackenburg auszulöschen

vergessen, flammt noch einigemal auf, dann erlischt sie. Bald verwandelt sich der Schauplatz in das

Gefängniß.

Egmont liegt schlafend auf dem Ruhebette. Es entsteht ein Gerassel mit Schlüsseln und die Thür thut sich auf. Diener mit Fackeln treten herein; ihnen folgt Ferdinand, Alba's Sohn, und Silva, begleitet von Gewaffneten. Egmont fährt aus dem Schlaf auf.

Egmont. Wer seyd ihr? die ihr mir unfreundlich den Schlaf von den Augen schüttelt. Was künden eure trotzigen, unsichern Blicke mir an? Warum diesen fürchterlichen Aufzug? Welchen Schreckenstraum kommt ihr der halberwachten Seele vorzulügen?

Silva. Uns schickt der Herzog, dir dein Urtheil anzukündigen.

Egmont. Bringst du den Henker auch mit, es zu vollziehen?

Silva. Vernimm es, so wirst du wissen was deiner wartet.

Egmont. So ziemt es euch und euerm schändlichen Beginnen! In Nacht gebrütet und in Nacht vollführt. So mag diese freche That der Ungerechtigkeit sich verbergen! — Tritt kühn hervor, der du das Schwert verhüllt unter dem Mantel trägst; hier ist mein Haupt, das freyeste, das je die Tyranney vom Rumpf gerissen.

Silva. Du irrst! Was gerechte Richter beschließen, werden sie vor'm Angesicht des Tages nicht verbergen.

Egmont. So übersteigt die Frechheit jeden Begriff und Gedanken.

Silva nimmt einem dabeystehenden das Urtheil ab, entfaltet's und liest. „Im Nahmen des Königs, und Kraft besonderer von Seiner Majestät uns übertragenen Gewalt, alle seine Unterthanen, weß Standes sie seyen, zugleich die Ritter des goldnen Vließes zu richten, erkennen wir —“

Egmont. Kann die der König übertragen?

Silva. „Erkennen wir, nach vorgängiger genauer, gesetzlicher Untersuchung, Dich Heinrich Grafen Egmont, Prinzen von Gaure, des Hochverrathes schuldig, und sprechen das Urtheil: daß du mit der Frühe des einbrechenden Morgens aus dem Kerker auf den Markt geführt, und dort vor'm Angesicht des Volks zur Warnung aller Verräther mit dem Schwerte vom Leben zum Tode gebracht werden sollest. Gegeben Brüssel am" Datum und Jahrzahl werden undeutlich gelesen, so, daß sie der Zuhörer nicht versteht.

„Ferdinand, Herzog von Alba, Vorsitzer des Gerichts der Zwölfe."

Du weißt nun dein Schicksal; es bleibt dir wenige Zeit, dich drein zu ergeben, dein Haus zu bestellen und von den Deinigen Abschied zu nehmen.

Silva mit dem Gefolge geht ab. Es bleibt Ferdinand und zwey Fackeln; das Theater ist mäßig erleuchtet.

Egmont hat eine Weile, in sich versenkt, stille gestanden, und Silva ohne sich umzusehen abgehn lassen. Er glaubt sich allein, und da er die Augen aufhebt, erblickt er Alba's Sohn. Du stehst und bleibst? Willst du mein Erstaunen, mein Entsetzen noch durch deine Gegenwart vermehren? Willst du noch etwa die willkommene Bothschaft deinem Vater bringen, daß ich unmännlich verzweifle? Geh! Sag' ihm! Sag' ihm, daß er weder mich noch die Welt belügt. Ihm, dem Ruhmsüchtigen, wird man es erst hinter den Schultern leise lispeln, dann laut und lauter sagen, und wenn er einst von diesem Gipfel herabsteigt, werden tausend Stimmen es ihm entgegen rufen: Nicht das Wohl des Staats, nicht die Würde des Königs, nicht die Ruhe der Provinzen haben ihn hierher gebracht. Um sein selbst willen hat er Krieg gerathen, daß der Krieger im Kriege gelte. Er hat diese ungeheure Verwirrung erregt, damit man seiner bedürfe. Und ich falle, ein Opfer seines niedrigen Hasses, seines kleinlichen Neides. Ja, ich weiß es, und ich darf es sagen, der Sterbende,

der tödtlich Verwundete kann es sagen: mich hat der Eingebildete beneidet, mich wegzutilgen hat er lange gesonnen und gedacht.

Schon damals, als wir noch jünger mit Würfeln spielten, und die Haufen Goldes, einer nach dem andern, von seiner Seite zu mir herübereilten; da stand er grimmig, log Gelassenheit, und innerlich verzehrt' ihn die Ärgerniß, mehr über mein Glück als über seinen Verlust. Noch erinnere ich mich des funkelnden Blicks, der verrätherischen Blässe, als wir an einem öffentlichen Feste vor vielen tausend Menschen um die Wette schossen. Er forderte mich auf, und beyde Nationen standen; die Spanier, die Niederländer wetteten und wünschten. Ich überwand ihn; seine Kugel irrte, die meine traf; ein lauter Freudenschrey der Meinigen durchbrach die Luft. Nun trifft mich sein Geschoß. Sag' ihm, daß ich's weiß, daß ich ihn kenne, daß die Welt jede Siegszeichen verachtet, die ein kleiner Geist erschleichend sich aufrichtet. Und du! wenn einem Sohne möglich

ist von der Sitte des Vaters zu weichen, übe beyzeiten die Scham, indem du dich für den schämst, den du gerne von ganzem Herzen verehren möchtest.

Ferdinand. Ich höre dich an, ohne dich zu unterbrechen! Deine Vorwürfe lasten wie Keulschläge auf einen Helm; ich fühle die Erschütterung, aber ich bin bewaffnet. Du triffst mich, du verwundest mich nicht; fühlbar ist mir allein der Schmerz, der mir den Busen zerreißt. Wehe mir! Wehe! Zu einem solchen Anblick bin ich aufgewachsen, zu einem solchen Schauspiele bin ich gesendet!

Egmont. Du brichst in Klagen aus? Was rührt, was bekümmert dich? Ist es eine späte Reue, daß du der schändlichen Verschwörung deinen Dienst geliehen? Du bist so jung, und hast ein glückliches Ansehn. Du warst so zutraulich, so freundlich gegen mich. So lang' ich dich sah, war ich mit deinem Vater versöhnt. Und eben so verstellt, verstellter als er, lockst du mich in das Netz. Du bist der Ab-

scheußliche! Wer Ihm traut, mag er es auf seine Gefahr thun; aber wer fürchtete Gefahr, dir zu vertrauen? Geh! Geh! Raube mir nicht die wenigen Augenblicke! Geh, daß ich mich sammle, die Welt, und dich zuerst vergesse! —

Ferdinand. Was soll ich dir sagen? Ich stehe und sehe dich an, und sehe dich nicht, und fühle mich nicht. Soll ich mich entschuldigen? Soll ich dich versichern, daß ich erst spät, erst ganz zuletzt des Vaters Absichten erfuhr, daß ich als ein gezwungenes, ein lebloses Werkzeug seines Willens handelte? Was fruchtet's, welche Meinung du von mir haben magst? Du bist verloren; und ich Unglücklicher stehe nur da, um dir's zu versichern, um dich zu bejammern.

Egmont. Welche sonderbare Stimme, welch ein unerwarteter Trost begegnet mir auf dem Wege zum Grabe? Du, Sohn meines ersten, meines fast einzigen Feindes, du bedauerst mich, du bist nicht unter meinen Mördern? Sage, rede! Für wen soll ich dich halten?

Ferdinand. Grausamer Vater! Ja ich erkenne dich in diesem Befehle! Du kanntest mein Herz, meine Gesinnung, die du so oft als Erbtheil einer zärtlichen Mutter schaltest. Mich dir gleich zu bilden, sandest du mich hierher. Diesen Mann am Rande des gähnenden Grabes, in der Gewalt eines willkürlichen Todes zu sehen, zwingst du mich, daß ich den tiefsten Schmerz empfinde, daß ich taub gegen alles Schicksal, daß ich unempfindlich werde, es geschehe mir was wolle.

Egmont. Ich erstaune! Fasse dich! Stehe, rede wie ein Mann.

Ferdinand. O daß ich ein Weib wäre! daß man mir sagen könnte: was rührt dich? was ficht dich an? Sage mir ein größeres, ein ungeheureres Übel, mache mich zum Zeugen einer schrecklichern That; ich will dir danken, ich will sagen: es war nichts.

Egmont. Du verlierst dich. Wo bist du?

Ferdinand. Laß diese Leidenschaft rasen, laß mich losgebunden klagen! Ich will nicht

standhaft scheinen, wenn alles in mir zusammenbricht. Dich soll ich hier sehn? — Dich? — es ist entsetzlich! Du verstehst mich nicht! Und sollst du mich verstehen? Egmont! Egmont! Ihm um den Hals fallend.

Egmont. Löse mir das Geheimniß.

Ferdinand. Kein Geheimniß.

Egmont. Wie bewegt dich so tief das Schicksal eines fremden Mannes?

Ferdinand. Nicht fremd! Du bist mir nicht fremd. Dein Nahme war's, der mir in meiner ersten Jugend gleich einem Stern des Himmels entgegenleuchtete. Wie oft hab' ich nach dir gehorcht, gefragt! Des Kindes Hoffnung ist der Jüngling, des Jünglings der Mann. So bist du vor mir her geschritten; immer vor, und ohne Neid sah ich dich vor, und schritt dir nach, und fort und fort. Nun hofft' ich endlich dich zu sehen, und sah dich, und mein Herz flog dir entgegen. Dich hatt' ich mir bestimmt, und wählte dich auf's neue, da ich dich sah. Nun

hofft' ich erst mit dir zu seyn, mit dir zu leben, dich zu fassen, dich — Das ist nun alles weggeschnitten, und ich sehe dich hier!

Egmont. Mein Freund, wenn es dir wohl thun kann, so nimm die Versicherung, daß im ersten Augenblicke mein Gemüth dir entgegenkam. Und höre mich. Laß uns ein ruhiges Wort unter einander wechseln. Sage mir: ist es der strenge, ernste Wille deines Vaters, mich zu tödten?

Ferdinand. Er ist's.

Egmont. Dieses Urtheil wäre nicht ein leeres Schreckbild, mich zu ängstigen, durch Furcht und Drohung zu strafen, mich zu erniedrigen, und dann mit königlicher Gnade mich wieder aufzuheben?

Ferdinand. Nein, ach leider nein! Anfangs schmeichelte ich mir mit dieser ausweichenden Hoffnung; und schon da empfand ich Angst und Schmerz, dich in diesem Zustande zu sehen. Nun ist es wirklich, ist gewiß. Nein, ich regiere mich nicht. Wer gibt mir eine Hülfe,

wer einen Rath, dem Unvermeidlichen zu entgehen?

Egmont. So höre mich. Wenn deine Seele so gewaltsam dringt, mich zu retten, wenn du die Übermacht verabscheust, die mich gefesselt hält, so rette mich! Die Augenblicke sind kostbar. Du bist des Allgewaltigen Sohn, und selbst gewaltig — Laß uns entfliehen! Ich kenne die Wege; die Mittel können dir nicht unbekannt seyn. Nur diese Mauern, nur wenige Meilen entfernen mich von meinen Freunden. Löse diese Bande, bringe mich zu ihnen und sey unser. Gewiß, der König dankt dir dereinst meine Rettung. Jetzt ist er überrascht, und vielleicht ist ihm alles unbekannt. Dein Vater wagt; und die Majestät muß das Geschehene billigen, wenn sie sich auch dafür entsetzet. Du denkst? O denke mir den Weg der Freyheit aus! Sprich, und nähre die Hoffnung der lebendigen Seele.

Ferdinand. Schweig'! o schweige! Du vermehrst mit jedem Worte meine Verzweif-

lung. Hier ist kein Ausweg, kein Rath, keine Flucht. — Das quält mich, das greift und faßt mir wie mit Klauen die Brust. Ich habe selbst das Netz zusammengezogen; ich kenne die strengen festen Knoten; ich weiß, wie jeder Kühnheit, jeder List die Wege verrennt sind; ich fühle mich mit dir und mit allen andern gefesselt. Würde ich klagen, hätte ich nicht alles versucht? Zu seinen Füßen habe ich gelegen, geredet und gebethen. Er schickte mich hierher, um alles was von Lebenslust und Freude mit mir lebt, in diesem Augenblicke zu zerstören.

Egmont. Und keine Rettung?

Ferdinand. Keine!

Egmont mit dem Fuße stampfend. Keine Rettung! — — Süßes Leben! schöne freundliche Gewohnheit des Daseyns und Wirkens! von dir soll ich scheiden! So gelassen scheiden! Nicht im Tumulte der Schlacht, unter dem Geräusch der Waffen, in der Zerstreuung des Getümmels gibst du mir ein flüchtiges Lebewohl; du nimmst keinen eiligen Abschied, ver-

kürzest nicht den Augenblick der Trennung. Ich soll deine Hand fassen, dir noch einmal in die Augen sehn, deine Schöne, deinen Werth recht lebhaft fühlen, und dann mich entschlossen losreißen und sagen: Fahre hin!

Ferdinand. Und ich soll daneben stehn, zusehn, dich nicht halten, nicht hindern können! O welche Stimme reichte zur Klage? Welches Herz flösse nicht aus seinen Banden vor diesem Jammer.

Egmont. Fasse dich!

Ferdinand. Du kannst dich fassen, du kannst entsagen, den schweren Schritt an der Hand der Nothwendigkeit heldenmäßig gehn. Was kann ich? Was soll ich? Du überwindest dich selbst und uns; du überstehst; ich überlebe dich und mich selbst. Bey der Freude des Mahls hab' ich mein Licht, im Getümmel der Schlacht meine Fahne verloren. Schal, verworren, trüb' scheint mir die Zukunft.

Egmont. Junger Freund, den ich durch ein sonderbares Schicksal zugleich gewinne und

verliere, der für mich die Todesschmerzen empfindet, für mich leidet, sieh mich in diesen Augenblicken an; du verlierst mich nicht. War dir mein Leben ein Spiegel, in welchem du dich gerne betrachtetest; so sey es auch mein Tod. Die Menschen sind nicht nur zusammen, wenn sie beysammen sind; auch der Entfernte, der Abgeschiedne lebt uns. Ich lebe dir, und habe mir genug gelebt. Eines jeden Tages hab' ich mich gefreut; an jedem Tage mit rascher Wirkung meine Pflicht gethan, wie mein Gewissen mir sie zeigte. Nun endigt sich das Leben wie es sich früher, früher, schon auf dem Sande von Gravelingen hätte endigen können. Ich höre auf zu leben; aber ich habe gelebt. So leb' auch du, mein Freund, gern und mit Lust, und scheue den Tod nicht.

Ferdinand. Du hättest dich für uns erhalten können, erhalten sollen. Du hast dich selber getödtet. Oft hört' ich, wenn kluge Männer über dich sprachen; feindselige, wohlwollende, sie stritten lang' über deinen Werth;

doch endlich vereinigten sie sich, keiner wagt' es zu läugnen, jeder gestand: ja, er wandelt einen gefährlichen Weg. Wie oft wünscht' ich, dich warnen zu können! Hattest du denn keine Freunde?

Egmont. Ich war gewarnt.

Ferdinand. Und wie ich Punctweise alle diese Beschuldigungen wieder in der Anklage fand, und deine Antworten! Gut genug, dich zu entschuldigen; nicht triftig genug, dich von der Schuld zu befreyen —

Egmont. Dieß sey bey Seite gelegt. Es glaubt der Mensch sein Leben zu leiten, sich selbst zu führen; und sein Innerstes wird unwiderstehlich nach seinem Schicksale gezogen. Laß uns darüber nicht sinnen; dieser Gedanken entschlag' ich mich leicht — schwerer der Sorge für dieses Land; doch auch dafür wird gesorgt seyn. Kann mein Blut für viele fließen, meinem Volk Friede bringen, so fließt es willig. Leider wird's nicht so werden. Doch es ziemt dem Menschen, nicht mehr zu grübeln, wo er

nicht mehr wirken soll. Kannst du die verderbende Gewalt deines Vaters aufhalten, lenken; so thu's. Wer wird das können? — Leb' wohl!

Ferdinand. Ich kann nicht gehn.

Egmont. Laß meine Leute dir auf's beste empfohlen seyn! Ich habe gute Menschen zu Dienern; daß sie nicht zerstreut, nicht unglücklich werden! Wie steht es um Richard, meinen Schreiber?

Ferdinand. Er ist dir vorangegangen. Sie haben ihn als Mitschuldigen des Hochverraths enthauptet.

Egmont. Arme Seele! — Noch Eins, und dann leb' wohl, ich kann nicht mehr. Was auch den Geist gewaltsam beschäftigt, fordert die Natur zuletzt doch unwiderstehlich ihre Rechte; und wie ein Kind, umwunden von der Schlange, des erquickenden Schlafs genießt, so legt der Müde sich noch einmal vor der Pforte des Todes nieder und ruht tief aus, als ob er einen wei-

ten Weg zu wandern hätte. — Noch Eins — Ich kenne ein Mädchen; du wirst sie nicht verachten, weil sie mein war. Nun ich sie dir empfehle, sterb' ich ruhig. Du bist ein edler Mann; ein Weib, das den findet, ist geborgen. Lebt mein alter Adolph? ist er frey?

Ferdinand. Der muntere Greis, der euch zu Pferde immer begleitete?

Egmont. Derselbe.

Ferdinand. Er lebt, er ist frey.

Egmont. Er weiß ihre Wohnung; laß dich von ihm führen, und lohn' ihm bis an sein Ende, daß er dir den Weg zu diesem Kleinode zeigt. — Leb' wohl!

Ferdinand. Ich gehe nicht.

Egmont ihn nach der Thür drängend. Leb' wohl!

Ferdinand. O laß mich noch!

Egmont. Freund, keinen Abschied.

Er begleitet Ferdinanden bis an die Thür, und reißt sich dort von ihm los. Ferdinand, betäubt, entfernet sich eilend.

Egmont allein.

Feindseliger Mann! Du glaubtest nicht, mir diese Wohlthat durch deinen Sohn zu erzeigen. Durch ihn bin ich der Sorgen los und der Schmerzen, der Furcht und jedes ängstlichen Gefühls. Sanft und dringend fordert die Natur ihren letzten Zoll. Es ist vorbey, es ist beschlossen! und was die letzte Nacht mich ungewiß auf meinem Lager wachend hielt, das schläfert nun mit unbezwinglicher Gewißheit meine Sinnen ein.

Er setzt sich auf's Ruhebett. Musik.

Süßer Schlaf! Du kommst wie ein reines Glück ungebethen, unerfleht am willigsten. Du lösest die Knoten der strengen Gedanken, vermischest alle Bilder der Freude und des Schmerzes; ungehindert fließt der Kreis innerer Harmonien, und eingehüllt in gefälligen Wahnsinn, versinken wir und hören auf zu seyn.

Er entschläft; die Musik begleitet seinen Schlummer. Hinter seinem Lager scheint sich die Mauer zu eröffnen, eine glänzende Erscheinung zeigt sich. Die Freyheit in

himmlischem Gewande, von einer Klarheit umflossen, ruht auf einer Wolke. Sie hat die Züge von Clärchen, und neigt sich gegen den schlafenden Helden. Sie drückt eine bedauernde Empfindung aus, sie scheint ihn zu beklagen. Bald faßt sie sich, und mit aufmunternder Gebehrde zeigt sie ihm das Bündel Pfeile, dann den Stab mit dem Hute. Sie heißt ihn froh seyn, und indem sie ihm andeutet, daß sein Tod den Provinzen die Freyheit verschaffen werde, erkennt sie ihn als Sieger und reicht ihm einen Lorbeerkranz. Wie sie sich mit dem Kranze dem Haupte nahet, macht Egmont eine Bewegung, wie einer der sich im Schlafe regt, dergestalt, daß er mit dem Gesicht aufwärts gegen sie lieget. Sie hält den Kranz über seinem Haupte schwebend: man hört ganz von weitem eine kriegerische Musik von Trommeln und Pfeifen: bey dem leisesten Laut derselben verschwindet die Erscheinung. Der Schall wird stärker. Egmont erwacht; das Gefängniß wird vom Morgen mäßig erhellt. Seine erste Bewegung ist, nach dem Haupte zu greifen: er steht auf und sieht sich um, indem er die Hand auf dem Haupte behält.

Verschwunden ist der Kranz! Du schönes Bild, das Licht des Tages hat dich verscheuchet! Ja sie waren's, sie waren vereint, die beyden süßesten Freuden meines Herzens. Die gött-

liche Freyheit, von meiner Geliebten borgte sie die Gestalt; das reitzende Mädchen kleidete sich in der Freundinn himmlisches Gewand. In einem ernsten Augenblick erscheinen sie vereinigt, ernster als lieblich. Mit blutbefleckten Sohlen trat sie vor mir auf, die wehenden Falten des Saumes mit Blut befleckt. Es war mein Blut und vieler Edeln Blut. Nein, es ward nicht umsonst vergossen. Schreitet durch! Braves Volk! Die Siegesgöttinn führt dich an! Und wie das Meer durch eure Dämme bricht, so brecht, so reißt den Wall der Tyranney zusammen, und schwämmt ersäufend sie von ihrem Grunde, den sie sich anmaßt, weg.

Trommeln näher.

Horch! Horch! Wie oft rief mich dieser Schall zum freyen Schritt nach dem Felde des Streits und des Siegs! Wie munter traten die Gefährten auf der gefährlichen rühmlichen Bahn! Auch ich schreite einem ehrenvollen Tode aus diesem Kerker entgegen; ich sterbe für die Freyheit, für die ich lebte und focht, und der ich mich jetzt leidend opfre.

Der Hintergrund wird mit einer Reihe Spanischer Soldaten besetzt, welche Hellebarten tragen.

Ja, führt sie nur zusammen! Schließt eure Reihen, ihr schreckt mich nicht. Ich bin gewohnt, vor Speeren gegen Speere zu stehen, und rings umgeben von dem drohenden Tod' das muthige Leben nur doppelt rasch zu fühlen.

Trommeln.

Dich schließt der Feind von allen Seiten ein! Es blinken Schwerter; Freunde, höh'ren Muth! Im Rücken habt ihr Eltern, Weiber, Kinder!

Auf die Wache zeigend.

Und diese treibt ein hohles Wort des Herrschers, nicht ihr Gemüth. Schützt eure Güter! Und euer Liebstes zu erretten, fallt freudig, wie ich euch ein Beyspiel gebe.

Trommeln. Wie er auf die Wache los und auf die Hinterthür zu geht, fällt der Vorhang: die Musik fällt ein und schließt mit einer Siegessymphonie das Stück.

G3

Der Hintergrund wird mit einer Reihe Spanischer

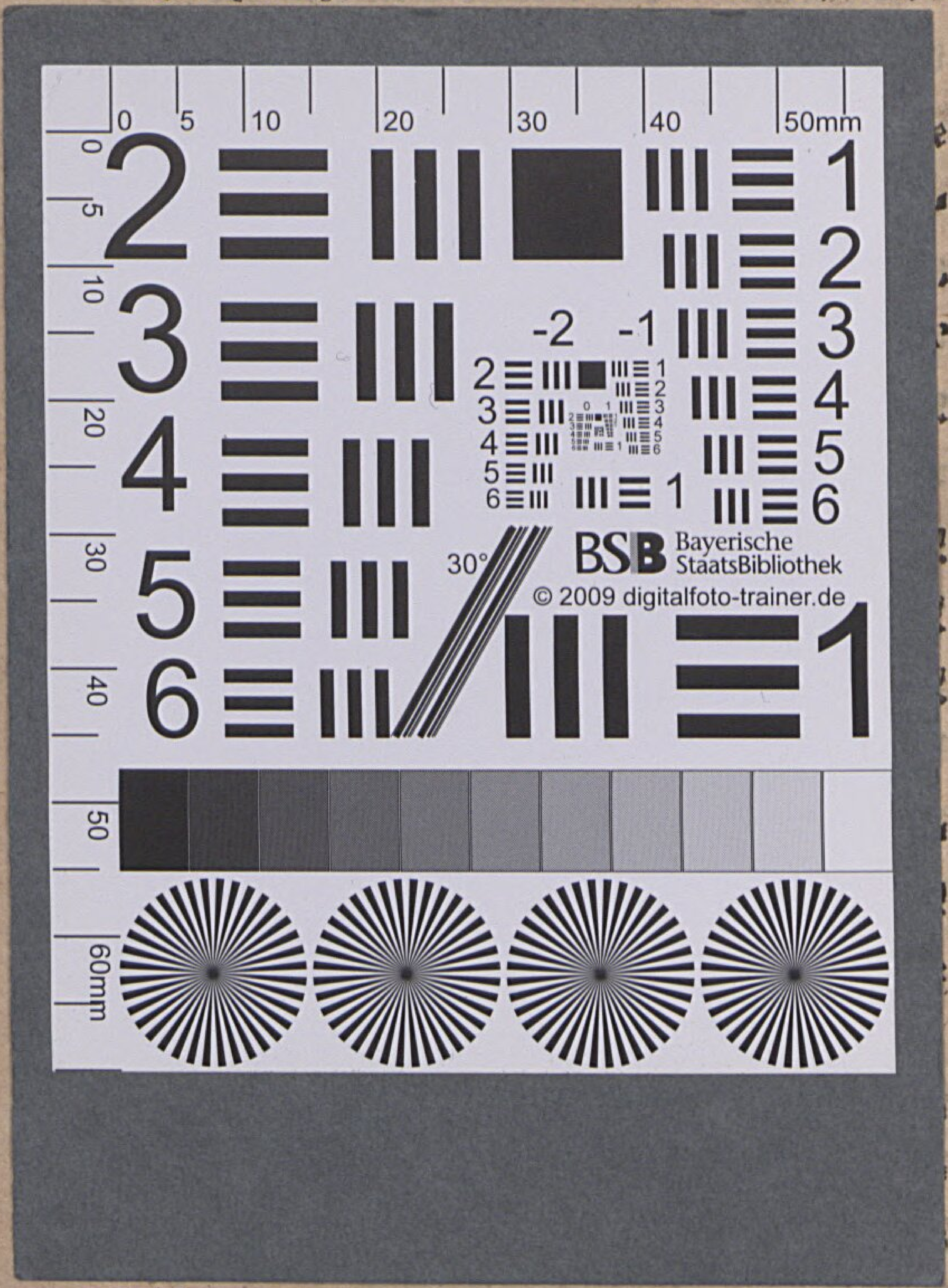

Stück.

Der Hintergrund wird mit einer Reihe Spanischer

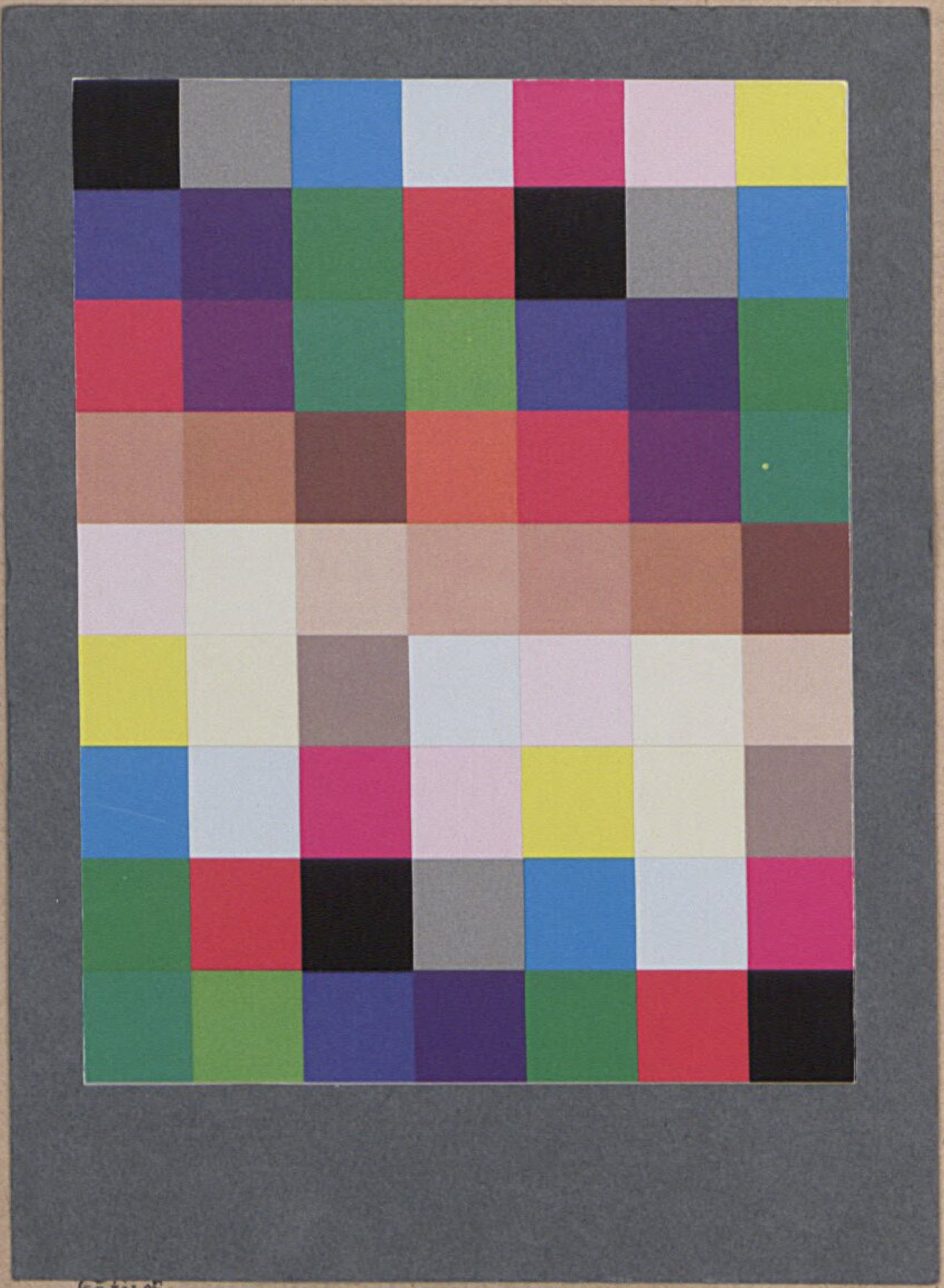

Stück.

Bayerische StaatsBibliothek
Münchener DigitalisierungsZentrum Digitale Bibliothek

Goethe, Johann Wolfgang von

Egmont Ein Trauerspiel in fünf Aufzügen

Leipzig 1788

Rar. 1276
urn:nbn:de:bvb:12-bsb00073577-4
VD18 14664232